

GRUPO DE MONTAÑEROS



VETUSTA

HOJA CIRCULAR: Depósito legal: O-148-1.959 | Edita: Grupo de Montañeros VETUSTA

Domicilio social: Viaducto Marquina, 4 33004-OVIEDO Teléfono 523 28 23

3ª EPOCA | AÑO 1991 BOLETIN EXTRAORDINARIO-VERANO 91 -

38 bis



EL MACIZO DEL MAMPODRE

CAMPAMENTO SOCIAL DE MONTAÑA

MARAÑA 91

DEL 6 AL 8 DE SEPTIEMBRE

GRUPO DE MONTAÑEROS



F. E. M.

CAMPAMENTO DE MONTAÑA

ECUSTA

MARANA 91

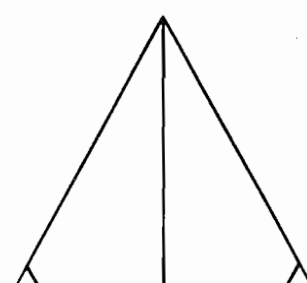
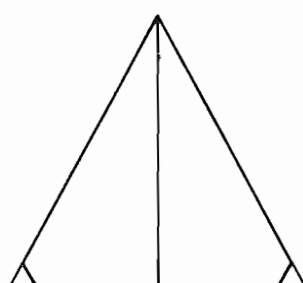
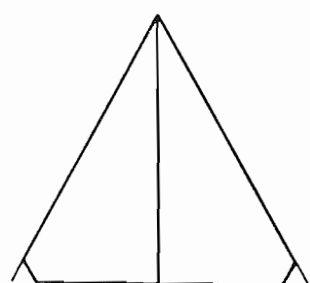
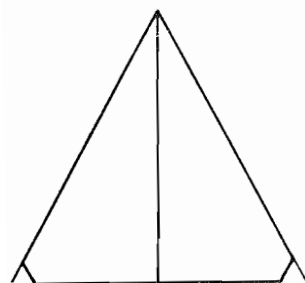
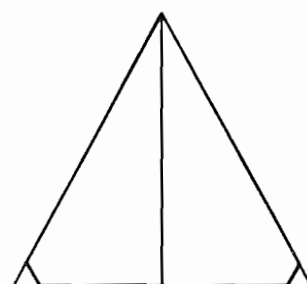
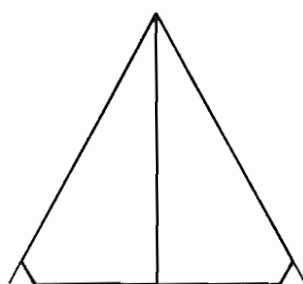
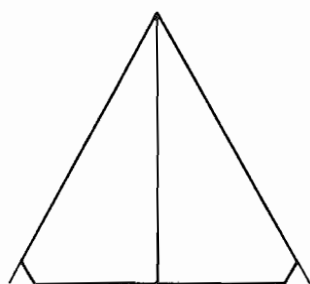
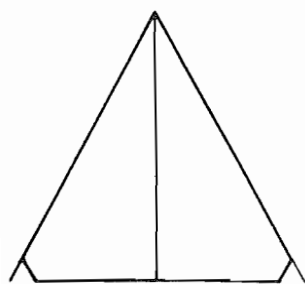
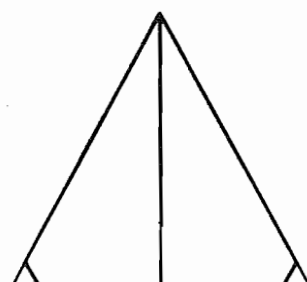
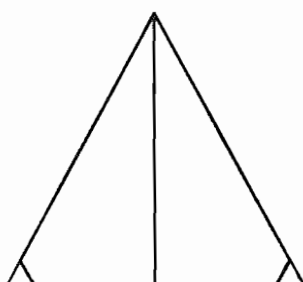
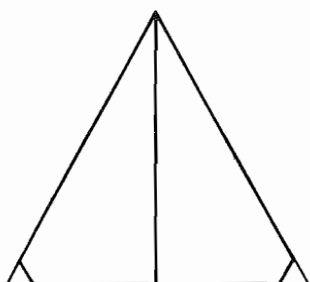
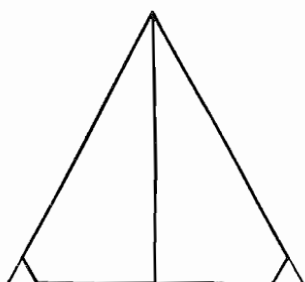

Septiembre 6,7y8

EDITORIAL

Un año más, y nos encontramos ante el reto de la celebración de otro Campamento Social. Es ésta una actividad que nos resulta muy entrañable pues ha supuesto siempre la acentuación de nuestros lazos de amistad y camaradería, tan propios de nuestra condición de montañeros. Estamos seguros de que esta nueva edición seguirá sirviendo a estos fines.

Para el Campamento de este año, hemos escogido la localidad de **Maraña**, conocida de todos nosotros, y que nos ofrece muy buenas posibilidades para nuestras actividades montaÑeras dada la cercanía de los **Picos de Mampodre**.

Esperamos una buena acogida del proyecto del Campamento por parte de nuestros socios, para que la concurrencia sea todo lo numerosa que deseamos. Con esta ilusión hemos trabajado en la preparación de esta actividad. Y nos gustaría que los resultados fueran acordes a esos buenos deseos y a otras ilusiones.

Os esperamos.

LA DIRECTIVA

SUMARIO

MARAÑA

2

ORGANIZACION

13

ACTIVIDADES

16

SALIDAS

17

LA TIENDA
DE CAMPAÑA

22

RECORDANDO
EL AÑO PASADO

24

REGLAMENTO

28



EL PUEBLO

El Ayuntamiento de Maraña se situa en la montaña leonesa, en el extremo noroccidental de la provincia de León, limitando por el N. con Asturias, al pie de las altas cumbres de la Cordillera Cantábrica entre las que destacan por su altitud Peña Mora (1.871m.), Peña Ten (2.142m.), Pileñes (2.012 m.) y el Abedular (1.813 m.); al NO. está el Pico Lago (2.007 m.) y al S. tenemos los montes que constituyen el Macizo de Mampodre y que serán nuestros principales objetivos montañosos durante la celebración del Campamento Social: Vajarto (2.038 m.); Peña del Mediodía (2.175 m.), Valcerra (2.165 m.), Peña del Convento (2.148 m.), Peña de la Cruz (2.190 m.) y La Polinosa (2.160 m.).

Dista de la capital de la provincia 100 kms. y está situada a 1.244 m. sobre el nivel del mar.

El Diccionario Geográfico, Estadístico, Histórico... de Madoz, de 1847, dice de Maraña que "está situada entre grandes rocas conocidas con los nombres de Picos de Mampodre, Bus de Cardiel y Peña Goguera, al descenso del Puerto de Tarna; su clima es frío y nevoso; tiene cien casas, escuela de primeras letras dotada con cuatrocientos reales, a la que asisten ochenta niños de ambos sexos; casa de ayuntamiento y cárcel, iglesia parro-

quial y... y buenas aguas potables. Confina al N. con Asturias; al E., con Acebedo; al S. con Cofiñal y al O. con Lillo. El terreno es montuoso y de poca productividad por lo frío; sólo da algún centeno, patatas y heno, abundando en excelentes pastos para ganados vacunos y lanares transhumantes y para el suyo propio, en lo que consiste su principal riqueza. Población cien viviendas y cuatrocientas almas".

APROXIMACION GEOGRÁFICA

La comarca de Valdeburón se extiende sobre un conjunto de valles que forman la cabecera del río Esla. Hay diversidad de opiniones en cuanto al nacimiento de este río, pues también se opina que sus fuentes están en la zona alta del Valle de Naranco, lugar conocido como Nueve Fuentes, y que son alimentadas por las nieves de Peña Prieta. Existe un verso que trata de dar gusto a todas las versiones y dice así:

El Esla nace en San Glorio,
Nueve Fuentes y Arcenorio.

Abarca una extensión de 242 km². Casi toda esta área formó hasta el siglo XIX el antiguo Concejo General de Valdeburón y actualmente ha quedado dividida en los municipios de

Burón, Acebedo y Maraña.

El clima, tanto por su altitud como por su situación, es frío y húmedo. Durante ocho meses, que suelen ir de Octubre a Mayo, las heladas son habituales y las temperaturas mínimas en los días más crudos del invierno superan frecuentemente los 10° bajo cero, situándose las temperaturas medias en esta etapa invernal entre los 0° y los 3°. Unicamente durante los meses de Junio a Septiembre la temperatura es agradable, de 13° a 15°. Es en esta época del año cuando esta zona montañosa adquiere su mayor vitalidad y actividad. En cuanto a las lluvias, que se reducen en el estío, alcanzan un índice total anual que oscila entre los 1.400 y los 1.600 mm³, de los que una buena parte cae en forma de nieve. Las primeras nevadas suelen llegar en Octubre, y las últimas a principios de Mayo.

La vegetación, de tipo atlántico, se puede dividir en tres zonas, desarrolladas en altitud sobre las laderas.

En la base las "camperas", constituidas por formaciones herbáceas con matorrales de brezos, piornos y escobas. La segunda está compuesta por el bosque de hayas, con algún ejemplar de roble. Finalmente, para completar el tríptico, en las cimas se extienden las praderas donde abundan las gencianas, arándanos, brechas y carqueixas, con algunas especies de orquídeas.

En el fondo de los valles la deforestación ha sido completa, y es zona de pradería y tierras de labor. Sólo al borde de los ríos aparece el estrato arbóreo, compuesto por sauces, mentas, acónitos y choperas.

La superficie que ocupa un mayor porcentaje en el conjunto del territorio es la destinada a pastos y producción maderera, siendo la zona agrícola insignificante pero esencial para la economía del país. La organización de esta zona agrícola es muy antigua pero ha sufrido profundas modificaciones por las coyunturas económicas que han afectado a toda la región. El

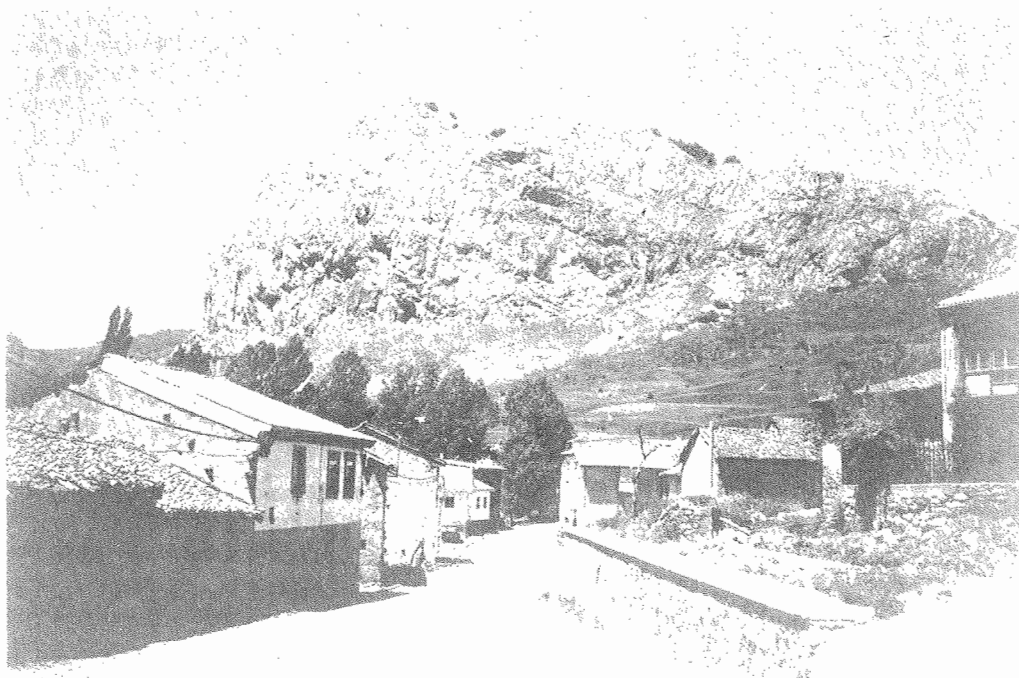



LA IGLESIA DE MARAÑA

terrazgo se divide actualmente en praderías de guadaña y en tierras de cultivo, que son siempre de secano y que producen todos los años, cultivándose cereales, patatas y legumbres.

Los pueblos están situados junto a las vegas y su poblamiento es concentrado, localizándose a lo largo de los valles más abiertos. Los núcleos de población están compuestos de grandes casas construidas con sólidos muros de piedras y unidad de mortero. Todavía quedan algunos hórreos, que son vestigios de un pasado cada vez más lejano. Existen huellas de algunos castros prerromanos, que demuestran que la concentración de la población debe de ser antigua. El país se organizaba como una unidad colectiva, existiendo muchas

propiedades comunales y concejiles.

La evolución de la propiedad concejil ha dado paso a una región de minifundios, lo cual, unido a la economía ganadera, hace que lo fundamental para la zona agrícola sea la propiedad comunal.

La organización económica ha variado, ya que de una ganadería vacuna, orientada a la cría de bueyes para abastecer a las regiones agrícolas de Castilla se ha pasado a una ganadería más intensiva, dedicada a la producción de leche para la obtención de mantequilla.

De la antigua organización comunal se mantiene al aprovechamiento de las laderas de forma mancomunada, y el sistema de pastoreo en "veceras" (rebaño de ganado de una misma especie y tipo de producción, pastoreado por sus propietarios en un número de días de servicio proporcional al de reses que tengan en cada vecera. Hay por tanto veceras de vacas de leche, de terneros, de ovejas, etc.).

La población sigue siendo escasa; el crecimiento ha sido del 15% entre 1.900 y 1.950, situándose la densidad en tan solo 12 hab/km².

LA ORGANIZACION COMUNAL DEL SUELO Y

ESTRUCTURA ECONOMICA (S. XVI-XVIII)

Las condiciones naturales de la alta montaña (relieve accidentado, clima húmedo y frío, vegetación abundante) han sido un obstáculo para la actividad agrícola. La comarca de Maraña es una región eminentemente pastoril, actividad para la cual el relieve accidentado no constituía ningún inconveniente. Sin embargo el duro clima de montaña ha impuesto unas características determinadas a la vida ganadera. Durante el verano

las laderas, desde los altos - puertos con prados hasta los - "herbazales" de las "camperas" son un magnífico pastizal; pero en el invierno el ganado - permanece estabulado, consu - miendo la hierba que se ha se - gado en los prados de guadaña. Por eso sus características li - mitan las posibilidades ganade - ras de la región. Los prados , por otra parte, han encontrado un gran obstáculo para su de - versión en tierras de cultivo, elemento imprescindible en la economía familiar especialmen - te en la época en que sólo se - podían traer pequeñas cantida - des de alimentos de otras re - giones.

Para resolver todos estos problemas se impuso una sólida organización del suelo desde - muy antiguo y con base en la - propiedad comunal.

Durante estos siglos - la gente de esta zona comer - ciaba con los mercados me - teños, vendiendo en ellos - maderas de roble, vacas, no - villos y, sobre todo, bue - yes, e intercambiando estos productos por trigo y vino. Esta necesidad de intercam - bio con el exterior influyó sobre la organización del - suelo, de manera que se aco - taron ciertas zonas del bo - que para que creciera el ro - ble y se delimitaron pastos para la cría de bueyes.

Al lado de las zonas - de aprovechamiento agríco - la, en las proximidades de los núcleos de población y sobre el resto del territo - rio, se estableció una com - pleja organización de zonas de pastos que quedaba com - prendida entre dos límites - señalados : el inferior, con cercas de madera, y el supe - rior, con montones de pie - dra y tierra, "áreas" que a lo largo de la línea de cum - bres separaban estos pue - blos de los vecinos. Dentro de esta zona de pastos se - distinguía una zona mancomu

nada, de aprovechamiento para - todos los vecinos del Concejo - de Valdeburón, y otra zona comu - nal, de aprovechamiento privati - vo para los vecinos de los con - cejos menores. Los mejores pas - tos de esta zona comunal se aco - taron para los bueyes y vacas - de labor durante la primavera ; ningún otro ganado podía entrar en este coto, que recibía el - nombre de "boiría" o "bueyería". Fuera de este coto y dentro del terreno propio pastaban los ga - nados por medio de "veceras" - En las camperas más próximas - iba a pastar la vecera de los - terneros, y no muy lejos de - ella la de los corderos y cabri - tos; algo más lejos, las de los cerdos, novillos y vacas de le - che. La vecera de los pavos , que apareció más tarde, no iba a la tierra comunal, sino a los prados de guadaña de la zona -

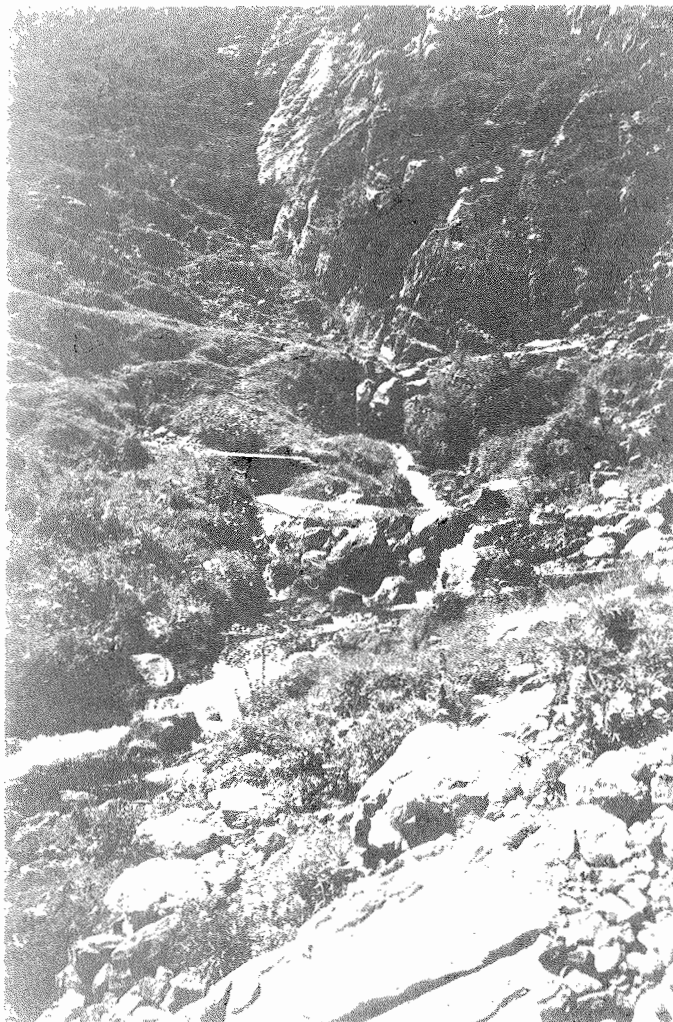

LA FUENTONA



MARAÑA Y SUS PRADOS ALEDAÑOS

agrícola.

En cada concejo había un toro semental, con otros dos o tres de menor edad, bajo el cuidado de un "torero", que a veces también se encargaba de la "simiente" de los ganados de las demás veceras.

La zona de pastos mancomunada

Los pastos y cotos propios de cada concejo se extendían por la base de las laderas y próximos al núcleo de población pero de media ladera para arriba, en la zona norte, persistía una gran mancomunidad de pastos; en principio estos pastos eran aprovechados por todos, pero posteriormente se estableció como más conveniente que cada dos o tres pueblos tuvieran su zona en la que sus ganados pastaran con exclusividad. Así surgen los "tercios" --tercio de arriba, de abajo y del medio-- y las dos mancomunidades de las "cabañas". Pero, además, en esos cinco trozos en que se había dividido la mancomunidad de las laderas de la zona norte ha-

bía que respetar los puertos de ovejas merinas, que habían quedado delimitados como zona arrendable de pastos para ganados forasteros y, a veces, procedentes de regiones muy alejadas. El dinero obtenido con el alquiler de estos puertos servía para adquirir trigo en Tierra de Campos.

La tierra cultivada

La zona agrícola se extendía por el fondo de los valles, aprovechando los terrenos más llanos, suelos profundos y arcillosos y con posibilidades de regadío.

Los terrenos más próximos al río eran dedicados a prados de guadaña y minúsculos huertos cuya posesión y cultivo eran obligatorios para todos los vecinos. El concejo proporcionaba en usufructo un trozo de tierra comunal para el establecimiento de un huerto a quienes carecían de él. En las partes más alejadas del río alternaban extensiones de cereales con prados de secano.

Los huertos familiares introducían en el fondo del valle un aprovechamiento intensivo - del suelo y, por lo tanto, un paisaje de cercas. Las hortalizas en unos casos y el lino, cultivo de gran valor como flor textil y planta oleaginosa, en otros, alternaban con el trigo en las tierras de regadío.

Los prados de guadaña, cuyo fin era proporcionar heno para la alimentación del ganado en invierno, estaban acotados, con prohibición de que entrasen en ellos los ganados hasta pasado San Cristóbal, después de haberseles dado el primer corte, porque a partir de esta fecha los prados segados pasaban a ser pasto común para todos los ganados del pueblo.

Ahora bien, como estos prados no eran suficientes y no todos los vecinos disponían de ellos, para evitar desigualdades se habían organizado repartos periódicos de prados que la Mancomunidad del Concejo General había destinado para este fin; como p.e. el prado de Riosol, que era dividido en tantos

lotes "concejiles" como pueblos formaban el Concejo General. Su adjudicación se hacía por sorteo, después del cual se procedía en cada uno de ellos a dividirlo en un número de partes iguales al de vecinos que hubieran acudido, y que eran adjudicadas también por sorteo; de ahí su nombre de "suertes". Sin embargo no todo el territorio de Riosol era de propiedad mancomunada, por cuanto también existían parcelas de propiedad individual, las "adras". En los momentos de crisis el Concejo General de Valdeburón había vendido estos trozos de pradería, situados en el fondo del valle, a una determinada familia que daba nombre al "adra" (adra de los Alonso, de los Pajín, etc.).

En las tierras de secano lo dominante era el sistema de cultivo bienal, con una división del terrazo en dos hojas y un paisaje de campos abiertos. No todas las tierras destinadas a cereales eran aprovechadas mediante el sistema bienal; en algunos pueblos los mejores prados se explotaban más intensa-



PRADERIAS BAJO EL MAMPODRE



LA FUENTE DEL PUEBLO

mente, sembrando legumbres o nabos después del centeno. Las tierras peores tan sólo daban una cosecha de centeno y otra de arvejos en el espacio de tres años. El centeno era la base de las rotaciones y, por lo tanto, el cereal que ocupaba mayor extensión de terreno, muy superior a las ocupadas por el trigo, la cebada o la avena, que tan sólo cubrían una superficie insignificante. Estas tierras eran en casi su totalidad de propiedad privada.

Como fácilmente se puede deducir de la organización del suelo, la vida de estos lugares se basaba fundamentalmente en la cría del ganado. El número de ovejas era el más elevado, en torno al cuarenta por ciento del total; el ganado vacuno que suponía la cuarta parte, era el más importante, pues su renta y valor triplicaba al de cada una de las demás especies. Las cabras y los cerdos desempeñaban un papel secundario mientras que la cría de caballos apenas tenía importancia.

El aislamiento de la región, como consecuencia de los malos caminos característicos de la época y el alejamiento de los centros comerciales con ferias importantes, imposibilitaba la venta de terneros y hacía antieconómica la ceba para carne del ganado vacuno; de ahí que el objetivo fundamental fuera la cría de vacas de labor y, sobre todo, de bueyes para abastecer las tierras cerealistas del norte de Castilla la Vieja y, principalmente, de la Tierra de Campos.

Ahora bien, si el ganado vacuno tenía una orientación comercial no ocurría lo mismo con las otras clases de ganado, que se vendían pocas veces y cuyo fin estaba inserto dentro de la economía doméstica. Las cabras proporcionaban la parte principal de la alimentación láctea, las ovejas con sus corderos y los cerdos eran la base de la producción de carne que consu-

mía la familia.

La agricultura tenía un carácter marginal. Su fin era proporcionar la mayor cantidad posible de recursos alimenticios a la unidad familiar. Sin embargo la autosuficiencia era muy difícil de conseguir. La superficie cultivada era muy escasa en relación con el número de habitantes. Esto, unido al sistema de apropiación de tierras, traía como consecuencia que las unidades de explotación fueran muy pequeñas, y por tanto la producción a todas luces insuficiente para el consumo de un año entero.

En estas circunstancias se comprende que los habitantes de Valdeburón tuvieran que buscar recursos complementarios que compensasen la insuficiencia de sus cosechas de cereales y aumentasen los escasos ingresos que obtenían con la venta de animales de labor. Algunos marchaban a Extremadura como pastores trashumantes de merinas y otros encontraban fuentes de trabajo en los recursos que ofrecía el bosque, dedicándose a construir carros, ruedas, aperos de labranza y duelas de tonel, que iban a vender, junto con bueyes y vacas, a la ciudad de León y a las villas de Tierra de Campos. A cambio, traían vino y pan.

LA NUEVA ESTRUCTURA ECONOMICA Y

TRANSFORMACIONES AGRARIAS.

A finales del siglo pasado y principios del actual se originan cambios importantes. Las relaciones comerciales con las tierras de la meseta se interrumpen en lo fundamental y la economía de Valdeburón ha de orientarse hacia la producción de leche de vaca y, concretamente, a la fabricación de mantequilla. Ello se debió sustancialmente a la lejanía de los centros urbanos y a la falta de medios de comunicación adecuada.

dos. Los factores que originaron estos cambios fueron dos fundamentalmente: la organización de los montes por los organismos estatales y la introducción de la vaca tudanca.

Los montes pasaron a tener una explotación más racional, quedando interrumpidas las tallas y cortas que hacían los habitantes de la comarca, con lo que quedaron desprovistos de la madera necesaria para realizar los productos que intercambiaban. Con ello desaparece uno de los aspectos del comercio con la llanura.

La aparición de la vaca tudanca se debió a los pasiegos, que entregaban novillos de esta raza para que se criasen en los pastos del Concejo, recogiendo los después previo pago de un precio convenido por el engorde. Viendo sus ventajas, mayor capacidad de trabajo y mejor producción de leche, los habitantes de la región adoptaron esa raza en sustitución de la leonesa.

La fabricación de mantequilla siguió con el carácter tradicional que había tenido anteriormente. La leche se dejaba

en reposo durante algunos días en vasijas de barro, que tenían sendos agujeros en uno de sus lados y en la parte inferior. Cuando se consideraba que la grasa o nata estaba ya separada de la leche se destapaban los orificios para que saliera esta última, que se llamaba la "debuira", quedando en el recipiente la nata que era convertida en mantequilla batiéndola a mano durante mucho tiempo en un pellejo de oveja. El producto era vendido a comerciantes, que a su vez lo vendían en los mercados de la región y en la ciudad de León.

En 1.922 se estableció una fábrica de mantequilla en Lario de "Mantequerías Leonesas", que supuso un impulso vitalizador para la comarca, al igual que la construcción, entre 1.875 y 1.904, de las carreteras comarcales entre Sahagún y Arriondas por el Puerto del Pontón y de Torterón a Tarna.

Con el establecimiento de esta planta industrial se cambió el modo de fabricación de la mantequilla y se impulsó la creación de cooperativas a par-

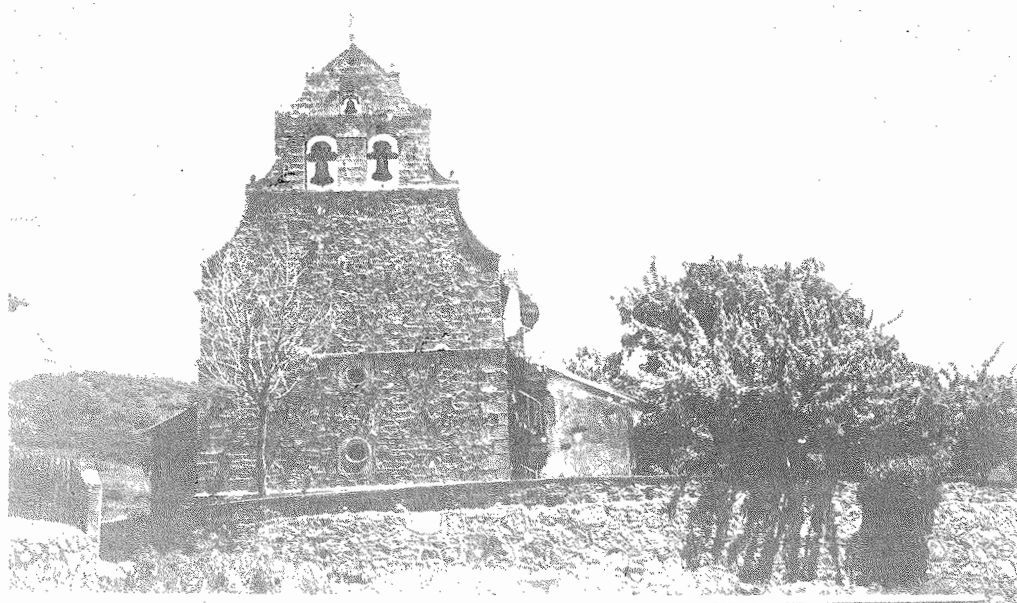

IGLESIA DE SAN MARTÍN DE LA IGLESIA DE MARAÑA

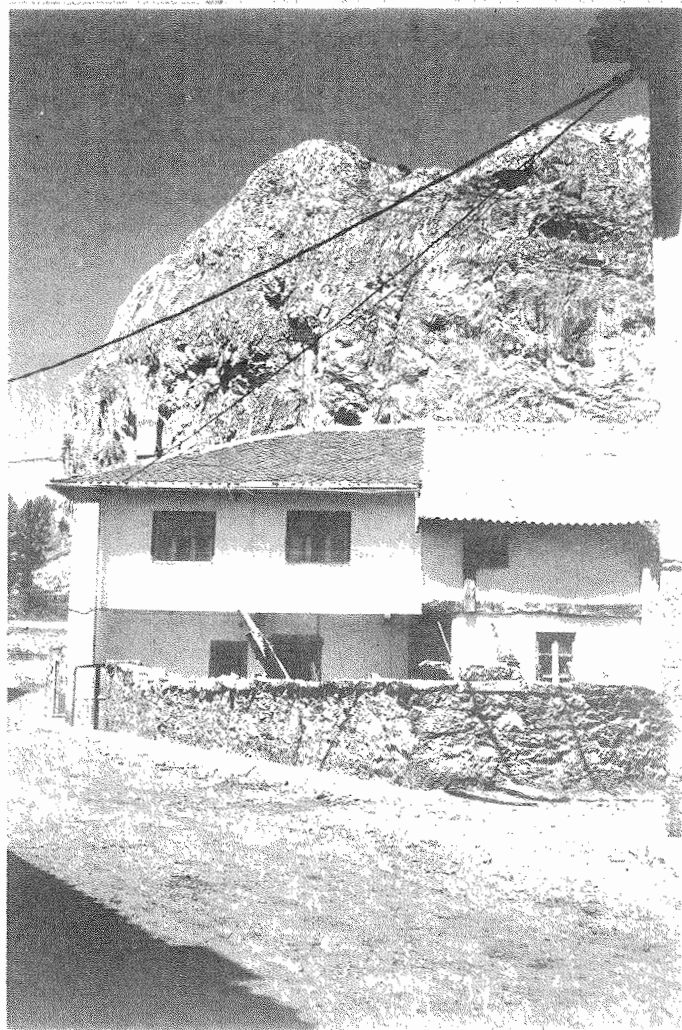

OTRO RINCON DEL PUEBLO

tir de 1.933; y así, en 1.936 - había dos cooperativas --en Acebedo y La Uña--, tradición que siguió con fuerza hasta la década de los setenta.

La cabaña ganadera se ha seleccionado, introduciéndose la raza suiza parda. Gracias a ésto y a una mejor alimentación las vacas pueden criar todos los años en vez de cada dos, lo cual permite renovar la cabaña más fácilmente y, por tanto, mantener la productividad al máximo. Por otro lado la cría anual asegura unos ingresos complementarios por la venta de los terneros, de los que se prescinde por completo. De este modo esta comarca se ha convertido también en una región abastecedora de carne de calidad.

El fin primordial de la agricultura es proporcionar la

mayor cantidad de heno posible para mantener el ganado, del que depende la vida del campesino. Así se ha aumentado la superficie cultivada y se ha llegado a una explotación más intensiva. Las praderas de guadaña han pasado a ser el elemento dominante dentro del paisaje, predominio que se ha podido conseguir mediante una explotación más intensiva y racional en los otros cultivos.

La intensificación de la explotación agraria se ha logrado con la supresión del barbecho. La planta que ha permitido esta realidad ha sido la patata. No obstante, no ha sido este cultivo el único factor importante en la transformación de la explotación agraria, ya que a partir de 1.920 el trigo ha sustituido al centeno gracias al empleo de abonos minerales y a la adopción de variedades de trigo rojo. Sin embargo, dada la escasa superficie a él dedicada, son pocos los campesinos que obtienen cereal suficiente para el consumo de pan de la familia y la paja del ganado.

La mayor parte de ellos ha de comprar harina fuera del país. El trigo es un cultivo en retroceso ya que no puede cumplir la función de autosuficiencia que se le había asignado, y el campesino piensa que es mejor asegurar la existencia de su cabaña y por ello cultiva preferentemente plantas forrajeras, como alfalfa o cebada.

La explotación agraria está en función de la actividad ganadera, habiendo perdido la finalidad de proporcionar productos alimenticios a los habitantes de la comarca, salvo en el caso de la patata. Así pues y como estamos diciendo, su función actual consiste en completar la misión que tienen los prados de guadaña, haciendo frente a la estabulación del ganado durante el invierno.

Por último hemos de decir que así como en otras regiones las reformas que tuvieron lugar en el siglo XIX destruyeron la organización comunal, en estos lugares su incidencia no tuvo mayor importancia. La mayoría de los montes fueron adquiridos por los propios concejos, de tal modo que éstos son hoy los propietarios de todos los montes que antes pertenecían al Concejo General de Valdeburón. Esto ha asegurado la pervivencia del aprovechamiento comunal de los pastos y de

las masas forestales. La división de la comarca en ayuntamientos y territorios municipales no ha logrado destruir por completo la vieja organización del abolido Concejo General de Valdeburón. Todavía se conserva la "Casa del Pueblo" en Burón, lugar en el que se toman acuerdos referentes a los pastos que afectan a toda la antigua mancomunidad.

MILAGROS GARCIA RODRIGUEZ

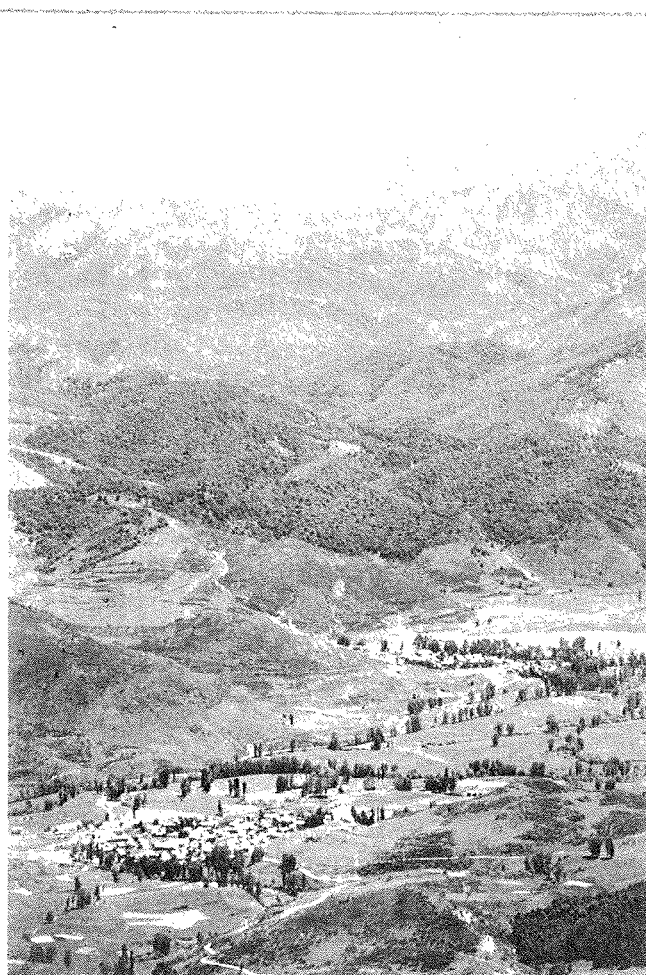

ACEBEDO Y LARIO DESDE LA PEÑA
DEL MEDIODIA.
AL FONDO, EL CORISCAO.

ORGANIZACION

JEFES DE CAMPAMENTO

JOSE RAMON MARINA LUIS E IGNACIO VELASCO VALDEPEÑAS

COORDINADOR DE ACTIVIDADES SOCIALES

SANTOS CORCOBADO RODRIGUEZ

RESPONSABLES DE EXCURSIONES COLECTIVAS

MANUEL CARRERO PINEDO Y CARLOS BARRIO CALVO

Han colaborado además en la organización del Campamento Social "Maraña 91" y en la confección de este boletín extraordinario :

PEDRO RIESTRA FERNANDEZ	GUMERSINDO GONZALEZ RODRIGUEZ
VALENTIN LLORIAN HERGUERA	FRANCISCO SANCHEZ VILLANUEVA
JUAN JOSE SANCHEZ FERNANDEZ	TITA GONZALEZ GONZALEZ
MILAGROS GARCIA RODRIGUEZ	FRANCISCO BALLESTEROS VILLAR
JULIAN MARTIN ARROYO	JOSE LUIS PANDIELLO PEÑA

y quizá algún otro cuyo nombre por error omitimos, a quien pedimos disculpas y estamos igualmente agradecidos.

NUESTRO AGRADECIMIENTO

muy especial al alcalde y vecinos de Maraña, sin cuya colaboración y cálida acogida habría sido imposible la organización y puesta en marcha de este campamento.

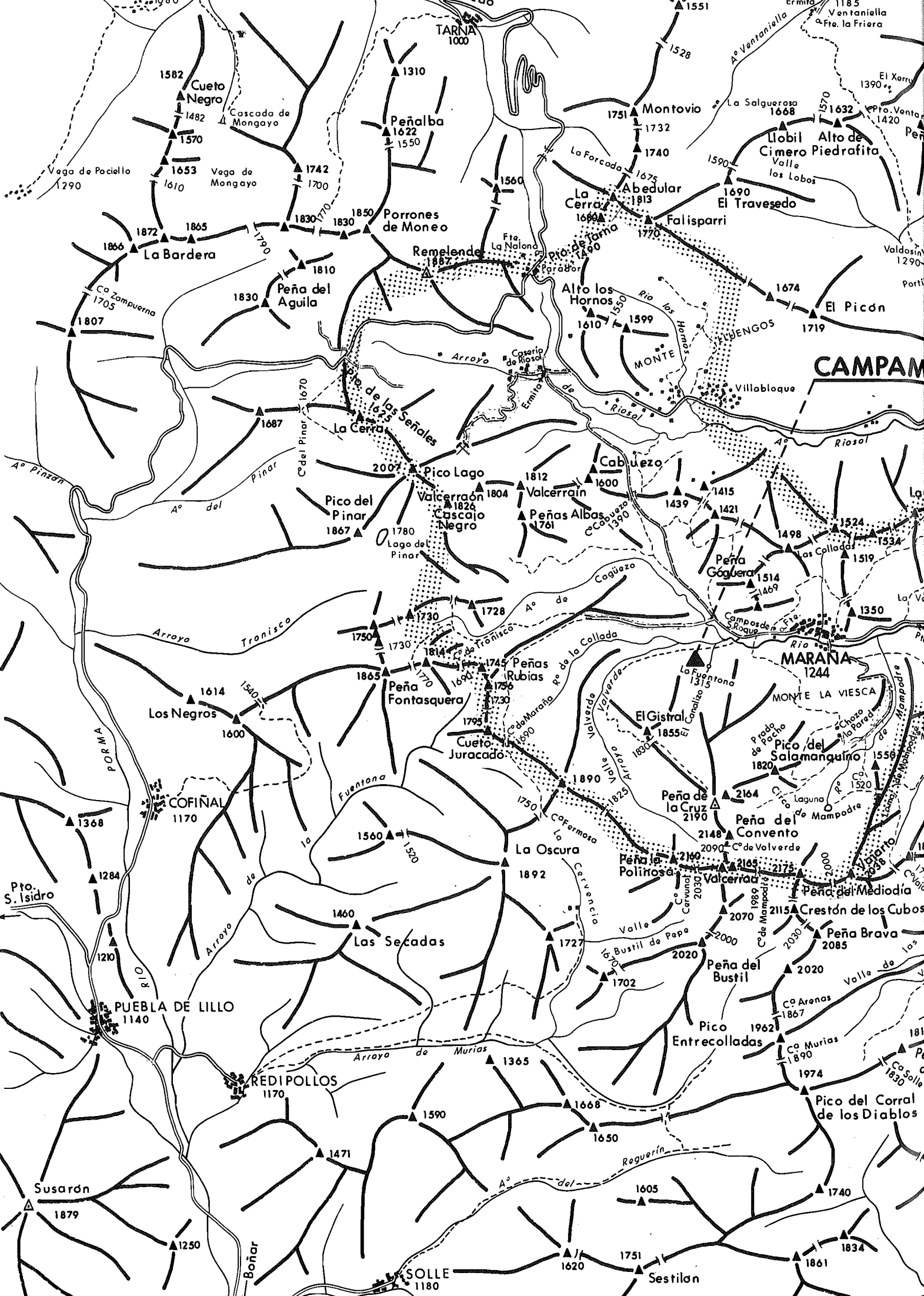

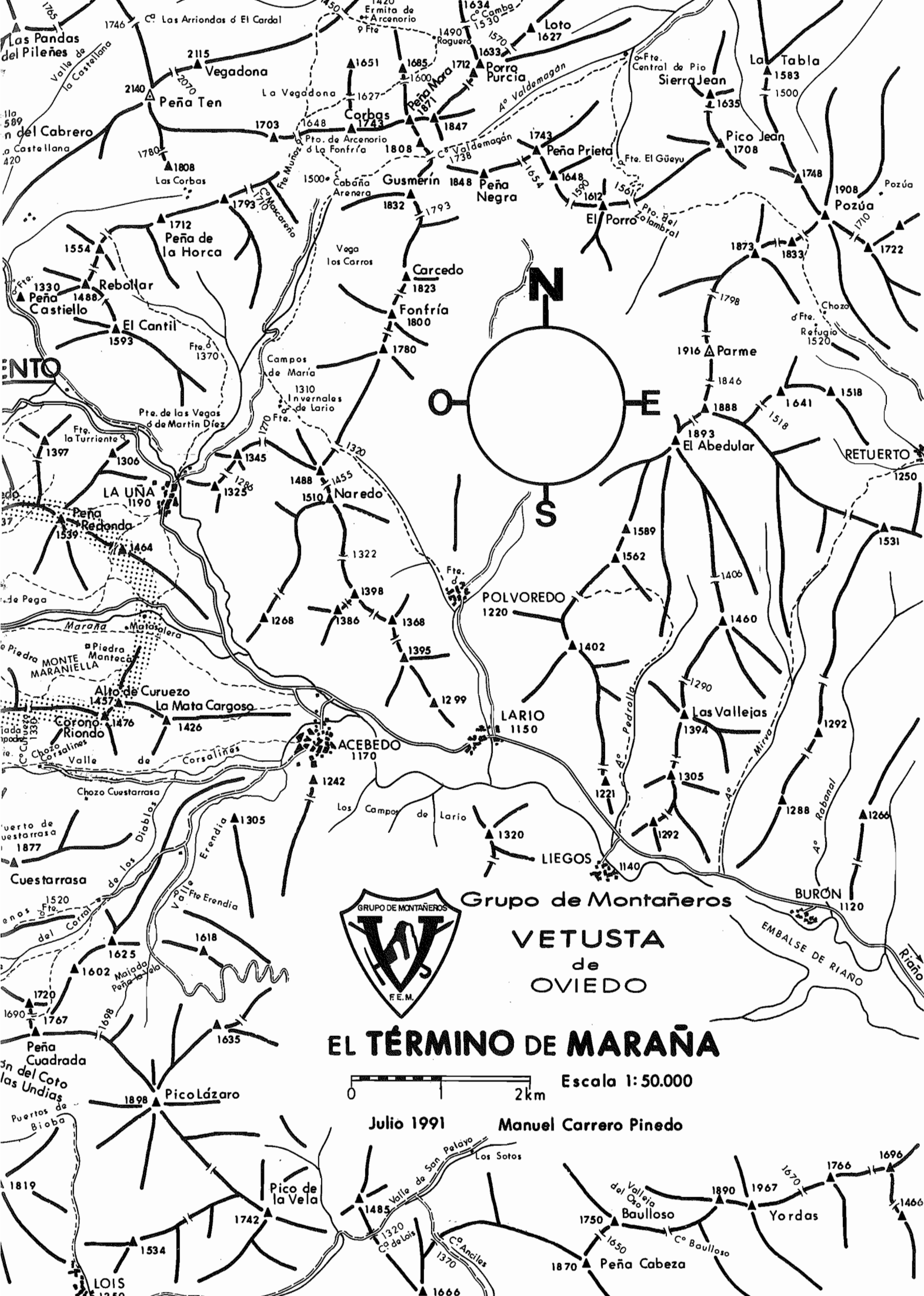

Grupo de Montañeros
VETUSTA
de
OVIEDO

EL TÉRMINO DE MARAÑA

0 2km Escala 1: 50.000

Julio 1991

Manuel Carrero Pinedo

PROGRAMA DE ACTIVIDADES

VIERNES DIA 6 DE SEPTIEMBRE

- | | |
|-------------|--|
| 12'00 horas | Inauguración oficial -
del Campamento "MARANA
91" y a continuación -
excursión colectiva. |
| 22'00 horas | Fuego de campamento. |
| 24'00 horas | Silencio. |

SABADO DIA 7 DE SEPTIEMBRE

- | | |
|-------------|--|
| 8'00 horas | Excursión colectiva. |
| 18'00 horas | Gran Fiesta Infantil -
con la tradicional -
"chocolatada" y el di-
vertidísimo "desfile -
de modelos". |
| 22'00 horas | Fuego de campamento. |
| 24'00 horas | Silencio. |

DOMINGO DIA 8 DE SEPTIEMBRE

- | | |
|-------------|---|
| 8'00 horas | Excursión colectiva. |
| 18'00 horas | SANTA MISA en commemo-
ración del día de Nues-
tra Señora de Covadon-
ga, y a continuación -
clausura oficial del -
campamento "MARANA 91" |

PARA LAS EXCURSIONES COLEC-
TIVAS, CONSULTAD EL PROGRA-
MA DE LA PAGINA SIGUIENTE .



SALIDAS

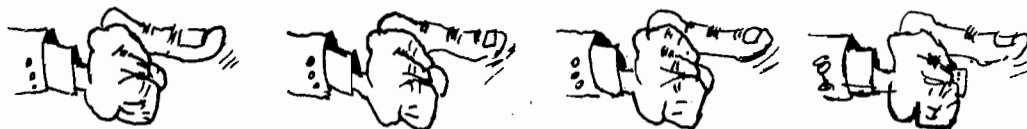

La experiencia acumulada de años anteriores nos dice - que entre los numerosos asis - téntes a los Campamentos Socia - les del Grupo hay personas con gustos muy distintos. A unos - les gusta permanecer el mayor - tiempo posible en el campamen - to, aprovechando esos días pa - ra convivir con el resto de - los miembros de la acampada . Otros sin embargo prefieren - aprovechar el tiempo, monta ñe - ramente hablando, al máximo, y no perdonar ni uno de los pi - cos cercanos. Otros, en fin , gustan de combinar ambas acti -

vidades, y aún haciendo excu - rsiones prefieren estar de re - greso pronto. Por ello para es - te Campamento Social Mara ña - 91 la Vocalía de Montaña ha deci - dido programar para el sábado - y el domingo dos excursiones - cada día, de modo que todos - aquellos que quieran llevar a cabo alguna actividad de monta ña puedan elegir la que mejor - se amolde a sus gustos. El pro - grama de excursiones colecti - vas para este Campamento So - cial Mara ña - 91 queda pues, sal - vo que el mal tiempo decida - otra cosa, como sigue :

EXCURSIONES COLECTIVAS

VIERNES DIA 6 :

Ascensión a la Peña Fontasquera.

SABADO DIA 7 :

Primera opción : Ascensión a la Peña de la Cruz y a La Polinosa.

Segunda opción : Travesía del Mampodre con ascen - siones a la Peña de la Cruz, la Polinosa, el Valcerraio, la Peña - del Mediodía y el Pico Vajarto.

DOMINGO DIA 8 :

Primera opción : Ascensión al Pico Vajarto y la - Peña del Mediodía.

Segunda opción : Ascensión al Pico Lago.

Vamos ahora a incluir una breve reseña de cada una de las cinco excursiones programadas para que sea más fácil hacer la elección. Antes de continuar es conveniente, para evitar errores, aclarar una cosa. La nomenclatura de los cumbrones del Mampodre es un tema sumamente confuso, en parte debido a errores cometidos años ha por montañeros de reconocida solvencia y que se han ido generalizando con el paso del tiempo. Así p.e. es corriente encontrar cambiados los nombres de la Peña del Mediodía y la Peña del Covento y hace un par de meses cuando estuvimos haciendo una excursión por la zona nos encontramos con que en la cruz de la Peña del Mediodía no ponía ni siquiera alguno de esos dos nombres, sino Pico de Mampodre. En el buzón del Pico Vajarto ponía "Pico Valjarto", y así sucesivamente. La toponimia utilizada tanto en el mapa que se incluye en este boletín como en las reseñas de las excursiones que van a continuación es la que emplean sin excepción todos los habitantes de Maraña a los que hemos consultado.

Hecha esta aclaración, pa-

semos a las reseñas de las excursiones previstas.

1) ASCENSION A LA PEÑA FONTASQUERA.

Es una excursión bastante corta programada para aquellos afortunados que no trabajen el viernes y puedan desplazarse al campamento ese mismo día por la mañana. Después de colaborar en las tareas de organización no quedará tiempo para demasiada cosa.

La Peña Fontasquera es un pico de 1865 m. de altura situado en el extremo occidental del Mampodre, ya fuera del Término de Maraña. La aproximación la haremos siguiendo la pista que sale de Maraña hacia (NO) el Caserío de Riosol y Tarna. Pasado el Valle de Valverde cogeremos el siguiente valle a la izda. (SO), el de Cagüezo.

La Peña a la que nos dirigimos está a la izda. del collado que cierra el Valle de Cagüezo. Remontaremos pues todo el valle para acceder a ella ya sea desde ese collado, ya sea desde otro un poco más alto que hay en la ladera izda. del valle, al ENE. de la Peña Fontasquera.

El regreso al campamento lo haremos por el mismo itinerario.

Unas cuatro horas y media, andando con tranquilidad pero sin incluir las paradas que hagamos, es lo que es de esperar que nos lleve esta primera actividad montañera del campamento, que probablemente sea, por imperativos laborales la menos concurrida de to-

EL CORNION, DESDE LA PEÑA DE LA CRUZ



das ellas.

2) ASCENSION A LA PEÑA DE - LA CRUZ Y A LA POLINOSA.

Es una excursión relativamente corta aunque tiene fuerte pendiente sobre todo en la primera parte de la ascensión, prevista para aquellos que quieran regresar al campamento pronto, con tiempo para comentar tranquilamente las incidencias del día.

Comenzaremos la ascensión a la Peña de la Cruz, máxima cota del Mampodre y vértice geodésico, por el Canalizo, que es ese empinado valle que tenemos justo encima del campamento. No tiene ninguna dificultad, pero salva quinientos y pico metros de desnivel con una pendiente muy pronunciada. Habrá que tomarlo con tranquilidad y, desde luego, con la fresca.

El Canalizo desemboca en un lugar llamado Prau de Pacho desde el que ya no hay más que seguir la arista que hacia la izda. (SE) sube hasta la cumbre. Se puede ir por la misma arista, pero es más cómodo irse un poco hacia la ladera izda.

Después de disfrutar (¡esperemos!) de una espléndida panorámica descendemos (S) al herboso Collado de Valverde y rodearemos el Valcerra en dirección (SO.) al Collado Cerbunal, desde el que acometeremos (O) la última cuesta, corta pero empinada, que nos separa de la Polinosa, otra de las cumbres principales del Mampodre.

El descenso hay que hacer

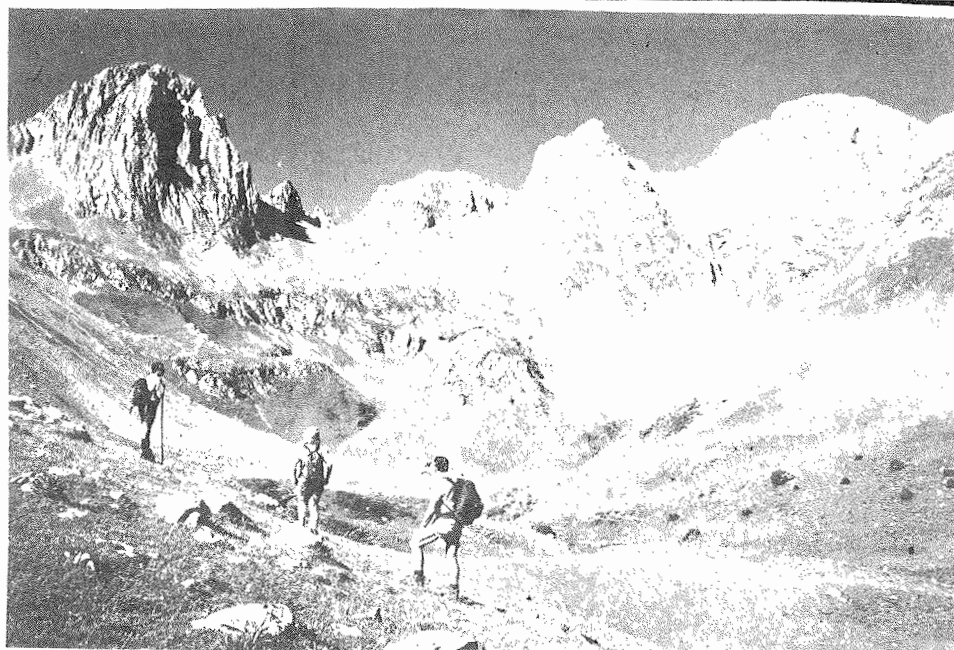

EL CIRCO DE MAMPODRE

lo por el Valle de Valverde, que es el que tenemos a nuestros pies (NO) separándonos de la Peña de la Cruz. Se puede volver al Collado Cerbunal y descender desde él al fondo del valle, pero es mejor bajar desde el pico por la arista opuesta (O), rodeando siempre por la izda. todos los obstáculos que se nos vayan presentando. Llegaremos a un pequeño collado en el que acaba la Peña y empiezan los prados. Desde ahí ya no hay problema ninguno para descender (NO) al valle, que tendremos que recorrer en toda su extensión para volver al campamento.

Tiempo aproximado de la excursión, unas cinco horas y media sin contar las paradas.

3) TRAVE SIA DEL MAMPODRE

Es la excursión más larga de todas las programadas, indicada para aquellos que quieran aprovechar la temprana hora de comienzo de la andadura para, una vez ganada la altura de las cumbres, ascender a la mayoría de las más renombradas del macizo. Es una excursión bastante dura debido sobre todo al continuo sube y baja de un pico a otro, y además en la zona del-

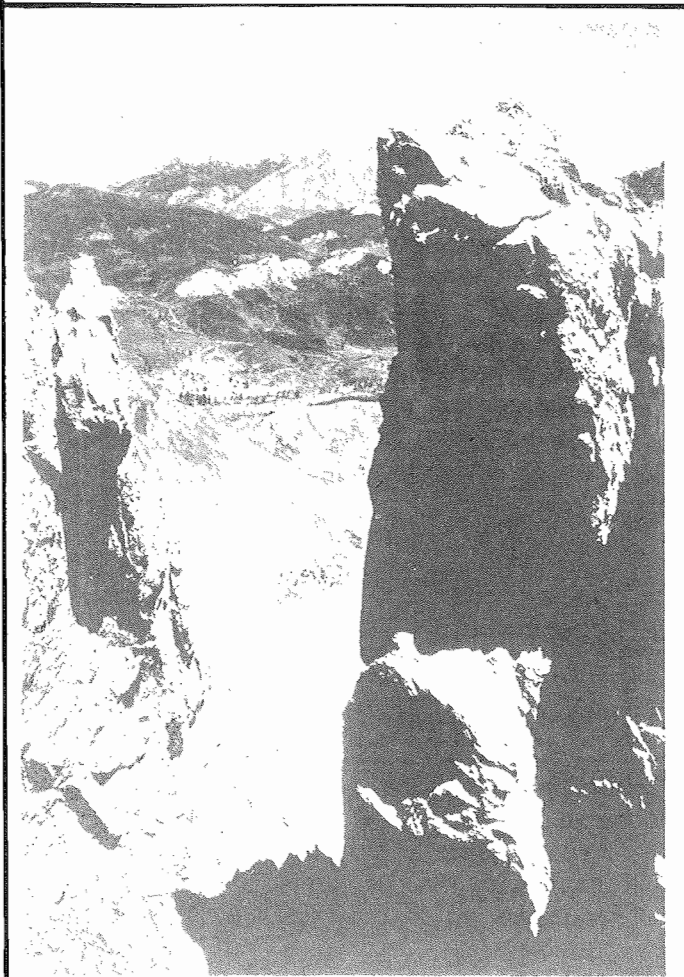

MARAÑA Y PENA TEN, DESDE EL
COLLADO DE MAMPODRE

Collado de Mampodre probable -
mente habrá que hacer un par -
de trepadas o destrepes, aun -
que no demasiado comprometidos

Hasta La Polinosa acompa -
ñaremos a los que hayan elegi -
do la excursión anterior. Des -
de ella volveremos a descender
(E) al Collado Cerbunal para -
subir (E) a la siguiente y cer -
cana cumbre, el Valcerra, en -
tronque de la cuerda principal
del Mampodre con la que se se -
para hacia el N. camino de la
Peña de la Cruz.

Siguiendo por dicha ali -
neación principal bajaremos -
(E) al Collado de Mampodre, pa -
ra remontar de nuevo (E) hacia
la segunda cumbre del macizo,
la Peña del Mediodía. Esta es
la zona más comprometida del -
recorrido. El terreno es muy -
abrupto y será difícil el evi -
tar alguna que otra trepada.

El paso desde la Peña del
Mediodía hasta nuestra última
cumbre, el Vajarto (E), ya no
tiene ningún problema. Desde
el Vajarto descenderemos -
(ENE) al collado del mismo -
nombre para luego ir a cruzar
(NO) la Loma de Mampodre por
debajo de las grandes peñas -
que bajan del Vajarto.

Desde lo alto de la loma
veremos a nuestros pies (O) -
el bonito Circo de Mampodre,
al que hay que bajar para to -
mar una pista que desde su en -
trada nos lleva (NO) hasta Ma -
raña y el campamento.

Duración aproximada de -
la excursión, siempre sin con -
tar las paradas, entre siete -
horas y media y ocho horas.

4) ASCENSION AL PICO VA - JARTO Y A LA PEÑA DEL MEDIO - DIA.

Las dos excursiones del -
domingo están previstas para -
poder estar de vuelta en el -
campamento entre las dos y
las tres de la tarde, de for -
ma que de tiempo a organizar -
la partida con tranquilidad.

Esta primera consiste en
esencia en la segunda parte de
la travesía del Mampodre que al -
gunos habrán hecho el día ante -
rior. Está pensada por tanto pa -
ra aquellos que el sábado sólo
ascendieron a la Peña de la -
Cruz y a La Polinosa y que aún
tienen más ganas de Mampodre.

Cogeremos la pista que sa -
le desde Maraña (SE) hacia el
Circo de Mampodre, uno de los
parajes más espectaculares del
macizo. Una vez en él subiremos
(SE) a cruzar la Loma de Mampo -
dre, que cierra el circo a -
nuestra izda. y desciende del -
primer objetivo del día, el Pi -
co Vajarto.

Cruzada la loma aparecerá
frente a nosotros (SSE), cerran -
do un empinado valle, el Colla -
do Vajarto. Desde él una última
cuesta nos llevará (O) al pico,
situado a su derecha.

Creteando llegaremos sin -

ninguna dificultad (0) a la Peña del Mediodía, cuya ascensión es mucho menos dura de lo que parece desde el Vajarto. Es la segunda cumbre del macizo y tiene unas vistas maravillosas en todas las direcciones.

El regreso está previsto hacerlo por el mismo itinerario, aunque sería mucho más interesante descender (0) al Collado de Mampodre y desde él por los pedreros (NE) al fondo del circo, a retomar la pista de Maraña. Por desgracia el descenso al Collado de Mampodre es por terreno muy accidentado, con necesidad de hacer un par de cortos destrepes, y no es apto para una colectiva numerosa. De todas maneras, si alguien se anima ...

Duración de la excursión, unas cinco horas y media.

5) ASCENSION AL PICO LAGO.

Esta excursión, la única del programa que se aparta del Mampodre, está pensada para aquellos que el sábado ya hicieron prácticamente todo lo que hay que hacer en ese macizo, y por supuesto también para los que, aún no habiendo sido así, estén ya un poco hartos de Mampodre y prefieran cambiar de aires. No es una excursión larga pues hay que estar de vuelta a tiempo de desmontar el campamento.

El Pico Lago, de sobra conocido, es una cumbre de algo más de dos mil metros situada justo encima del Puerto de la Señales, desde donde se puede su-

birla en apenas una hora. Su ascensión desde Maraña resulta bastante más larga, pero cómoda e interesante.

Saldremos igual que el viernes por la pista de Riosol (NO) para meternos a la izda. por el Valle Cagüezo (SO), pero al contrario que antes de ayer nos iremos pegando a la ladera dcha. del valle para salir de él por alguno de los collados que en ella se forman.

Continuaremos (NO) en dirección al lago que da nombre al pico, o a lo que quede de él después del verano, para ya sin ningún problema ganar la cumbre (NNE).

El descenso al campamento lo podemos hacer bien por el mismo itinerario, bien bajando directamente (SE) a bordear el cercano Cascajo Negro y salir ya a la parte baja del Valle de Cagüezo.

La excursión nos llevará unas cinco horas y media.

Y en fin, esto es todo. Ya veis que hay para todos los gustos. ¡Ojalá que el tiempo nos acompañe y ... ¡A DISFRUTAR!

VOCALIA DE MONTAÑA

LAS PEÑAS DEL MEDIODIA Y DE LA CRUZ, DESDE EL VAJARTO

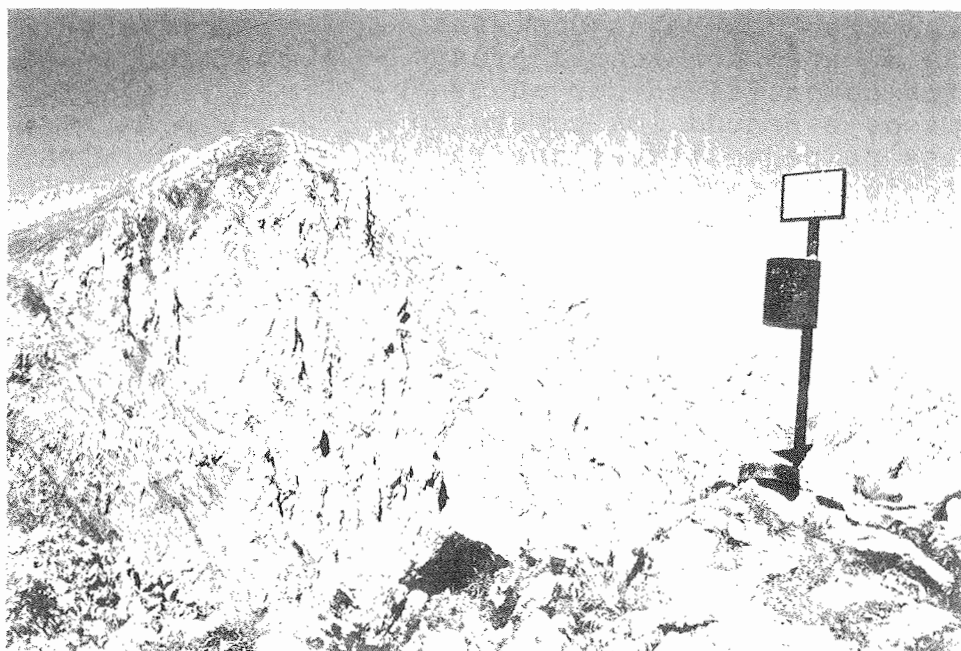

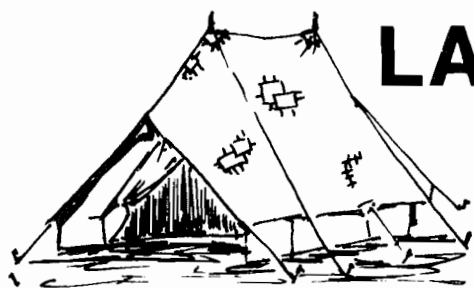

LA TIENDA DE CAMPAÑA



De nuevo se acerca ya el campamento, y para muchos la necesidad de hacerse con una nueva tienda. Os voy a hablar un poco de ellas, y procuraré en estas líneas también comentar algunas experiencias, unas positivas y otras de esas que ahora, al calor de la estufa, se le hacen a uno divertidas, pero que en el momento de padecerlas no son especialmente agradables, y que a uno le han ocurrido o se las han comentado compañeros de fatigas.

Comenzaremos por algunas normas generales a tener en cuenta a la hora de seleccionar la tienda adecuada, y después analizaremos someramente algunos de los diseños más comunes que aparecen en el mercado.

- Una tienda es tan resistente como resistentes sean las clavijas y las costuras. En su afán por lograr productos competitivos por su menor peso, a menudo los comerciantes se dejan llevar por la tentación de incluir clavijas de tamaño o calidad insuficiente para el tamaño de la tienda, y el resultado es normalmente de sastroso. Respecto a las costuras, desconfiad especialmente de las marcas raras y demasiado baratas.

- Para viajar por países húmedos como Asturias es conveniente, es más, yo diría que imprescindible, que la tienda tenga ábside delantero para cocinar (esto vale para toda cla-

se de tiendas y lugares) y mejor si tiene un ábside trasero para separar las mochilas del dormitorio.

- Una tienda es tan impermeable como pueda serlo su punto más débil, normalmente el suelo. Desconfiad especialmente de los suelos de rafia, y en los modelos más ligeros, ojo a los materiales.

- Respecto a tamaños y pesos yo recomendaría que el peso a repartir por persona en una tienda convencional no debe bajar de un kilogramo y medio o dos kilogramos. En caso contrario es mejor asegurarse antes de utilizarla. Y en lo que atañe a los tamaños estoy plenamente de acuerdo con Carmen Mae Neish cuando afirma que en una tienda individual difícilmente cabe un perro. Calculad siempre una plaza de más para mochilas, aparataje, etc.

- A no ser que sea una tienda de goretex, para climas húmedos es especialmente recomendable que la tienda tenga un buen doble techo, adecuadamente separado del dormitorio.

Y pasaremos ahora a examinar algunos tipos de tiendas de campaña. Si lo que se pretende es llegar con el coche, apalancarse y no mover la tienda en mucho tiempo, pues "burro grande ande o no ande", y las más cómodas y espaciaosas son las de tipo chalet. Existen otros modelos intermedios, no tan aparato-

Los y más fáciles de armar y -
desarmar, como pueden ser las -
tiendas con un pequeño porche -
incorporado (me gusta mucho un
antiguo diseño de André Jamet -
que ha sido copiado, requeteco-
piado y vuelto a copiar por -
otros fabricantes), o la posibi-
lidad de añadir un avance a las
tiendas canadienses.

Precisamente es la cana -
diense uno de los diseños más -
versátiles que se pueden encon-
trar en tamaños, calidades y -
precios. A mí, y considerando -
que si necesitamos una tienda -
ligera nos interesa más una -
iglú que una canadiense, me gus-
tan las tiendas de este tipo -
que tienen un suelo rígido de
PVC formando cubeta, uno y si -
puede ser dos ábsides rígidos y
entrada en forma de V invertida

Como tienda ligera y resis-
tente gozó y goza aún de popula-
ridad la tienda de un solo palo
Uno de sus más conocidos expo-
nentes era aquella Sherpa de cu-
yo único palo central guardan -
no precisamente agradable re-
cuerdo mis riñones; aunque ac-
tualmente estos modelos vienen-
ya con palos en V invertida yo
los considero desfasados por -
prestaciones respecto a las más
modernas iglús.

Efectivamente estas iglús-
son hoy por hoy el último grito
en diseño de tiendas; aparte de
ser amplias y cálidas, por la -
especial manera de entrecruzar-
se sus palos y su forma que no
opone apenas resistencia al -
viento bien se puede asegurar -
que una iglú de calidad acepta-
ble resiste todo lo que se le -
puede exigir a una tienda de -
campaña. El mayor inconveniente
que presentan estos modelos, es
pecialmente los confeccionados -
a base de goretex, es la tenden-
cia que tienen a condensar la -
humedad dentro de la tienda .
Una cuestión que hay que mirar-
muy mucho a la hora de seleccio-
nar una de estas tiendas, y que
aprendí a mi costa una noche -
de temporal de viento, es el nú-
mero de palos que la sustentan.

Las más sencillas tan sólo lle-
van dos palos que se cruzan -
arriba; después de una noche ci-
ta toledana y con las ojeras a
la altura de las botas os pue-
do asegurar que la tienda no -
se la lleva el viento ... tan
sólo se pone horizontal, y a
la mañana siguiente para lo -
único que le quedan a uno áni-
mos es para salir pitando de
allí. Mejor que lleven tres.

Otra variedad de la que -
se encuentran bastantes mode-
los es la tienda en forma de
túnel sujeto con aros; suelen-
ser bastante resistentes en ge-
neral y de elevada calidad y
precio, aunque las más peque-
ñas no se las recomendaría a
nadie por lo claustrofóbicas -
que resultan.

Y con esto acabamos este-
repaso. De vez en cuando se
ven por ahí proposiciones bas-
tante más que dudosas y para -
cuyos fabricantes supongo que
habrá ya un lugar reservado en
el infierno, como las tiendas
hinchables o las tiendas para-
guas, pero no vamos a gastar -
tiempo en hablar de tales en-
gendros.

En resumen, antes de se-
leccionar una tienda de campa-
ña piensa en lo que vas a nece-
sitar y luego elige. Hay mucha
variedad y seguro que encuen-
tras lo que quieres.

JUANJO SANCHEZ



el

Recordando

año pasado

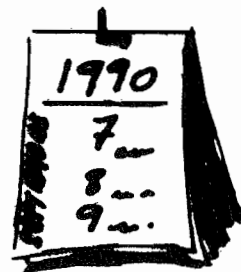

POR ARRIBA...

El viernes día 7, gracias a que el día anterior un grupo de esforzados se dedicaron a preparar el campamento, los que pudimos desplazarnos ese día, y para hacer boca y tiempo, hicimos una corta excursión al Pico Techo. Salimos sobre las doce menos cuarto seis acampados (al día siguiente y después de hacer el Fontún otros tres subirían al pico). Por la subida más evidente y un poco por encima del valle discurre un sendero que con suave pendiente va remontando hacia una collada a la derecha de la cumbre, y que es la que da paso al pueblo de Buiza. Desde ella tiramos hacia la cresta, compuesta por llambrias inclinadas, cruzándolas unos por encima y los menos por debajo, hasta llegar al pico, que es vértice geodésico pese a sus escasos 1652 m. de altura. Después, para variar, bajamos hacia el pico Valdegustín, con una antena inservible, continuando hacia el valle de la subida por fuerte pendiente y maleza. Regresamos al campamento a tiempo para comer.

Sábado día 8. Día de la Santina y plato fuerte de las excursiones. El Fontún, de 1948 m., llamado también Machacao o Frailón.

En varios coches nos acercamos hasta el pueblo de Fon-

tún en una mañana de niebla, que prometía un extraordinario día, como así fue. Por la pista que arranca del pueblo nos dirigimos a la base del pico, yendo hasta el chozo donde comienza el sendero. Nuestro propósito era subir por la canal por la que se accede normalmente (no por la situada en medio del Machacao y Machamedio), pero a causa de la niebla hubo un pequeño despiste, tomando esta última, de más fuerte pendiente que la normal. Cuando levantó la niebla llegamos a un collado desde donde se avista la cumbre y atravesando por encima de la ruta que tendríamos que haber llevado, sin salir a la cresta para nada y por buen sendero, salimos a la collada alta en la que confluyen las dos canales. Desde este punto, por la subida más fácil, remontamos el sendero hasta llegar a la cima. Hay que destacar el hecho de que Julián subió a la cumbre.

Después de un rato picando algo y esperando a los rezagados, un grupo (unos diez) fuimos hasta el Machamedio, descendiendo unos metros por debajo de la cresta para no pasarla y saliendo a la amplia collada que separa los dos picos. Tras una corta pendiente, de buen terreno, y dando la vuelta a la roca que forma la cumbre, nos encaramamos al vértice geodésico del Machamedio. Luego desandamos el camino hasta la collada para bajar por sendero bien marcado dando cara a la collada de Cármenes, por debajo de los desplomes de la cara norte del Fontún. Llegados a una collada en la que empieza un bosque y el valle desciende a las

proximidades de la collada de Cármenes, optamos por conti-
nuar a la izquierda para salir
a la primera collada de la su-
bida, aquella en la que despe-
jó la niebla. Por la inmediata
canal descendimos a las campe-
ras de la base, llegando a la
pista que conduce al pueblo de
Fontún y refrescándonos en la
fuente que hay al final de
ella.

El domingo día 9, tenien-
do en cuenta que había que pro-
ceder a la clausura, recoger,
etc. hicimos una corta excur-
sión a Peña Laza, de 1793 m.

Por la pista que pasa más
allá del pinar y en direcció-
norte fuimos aproximándonos a
la Peña para entrar por una es-
trechura a una amplia platafor-
ma situada a su pie, donde ver-
daderamente empieza la subida.
Por varios sitios subió la gen-
te, pues eran practicables to-
dos, hasta llegar a una plata-
forma superior con abundante

hierba y debajo ya de la zona -
cumbreira. Esta zona de cumbres-
es de similar altura, destacan-
do la Peña objeto de la excur-
sión, rematada por una gran -
cruz de hierro, quizá más pro-
pia de un cementerio. En la cum-
bre nos reunimos con los que ha-
bían venido ese día en autocar-
y habían subido desde Busdongo.
Estuvimos un rato contemplando
la panorámica desde la cima, ob-
servando el desarrollo de la -
tormenta que estaba estancada -
en la cordillera y que el vien-
to no dejaba pasar. Algo debió-
de cambiar, porque en el descen-
so la amenaza ya era clara y
apenas nos dejó recoger las -
tiendas, teniendo que celebrar-
el "fin de fiesta" en la tienda
del grupo, que acabó empapada.

En resumen, excelente acti-
vidad montañera que satisfizo a
todos, acompañada de inmejora-
ble tiempo. Lo que unido al es-
tupendo emplazamiento del campa-
mento hizo que nos quedara un
buen sabor de boca.

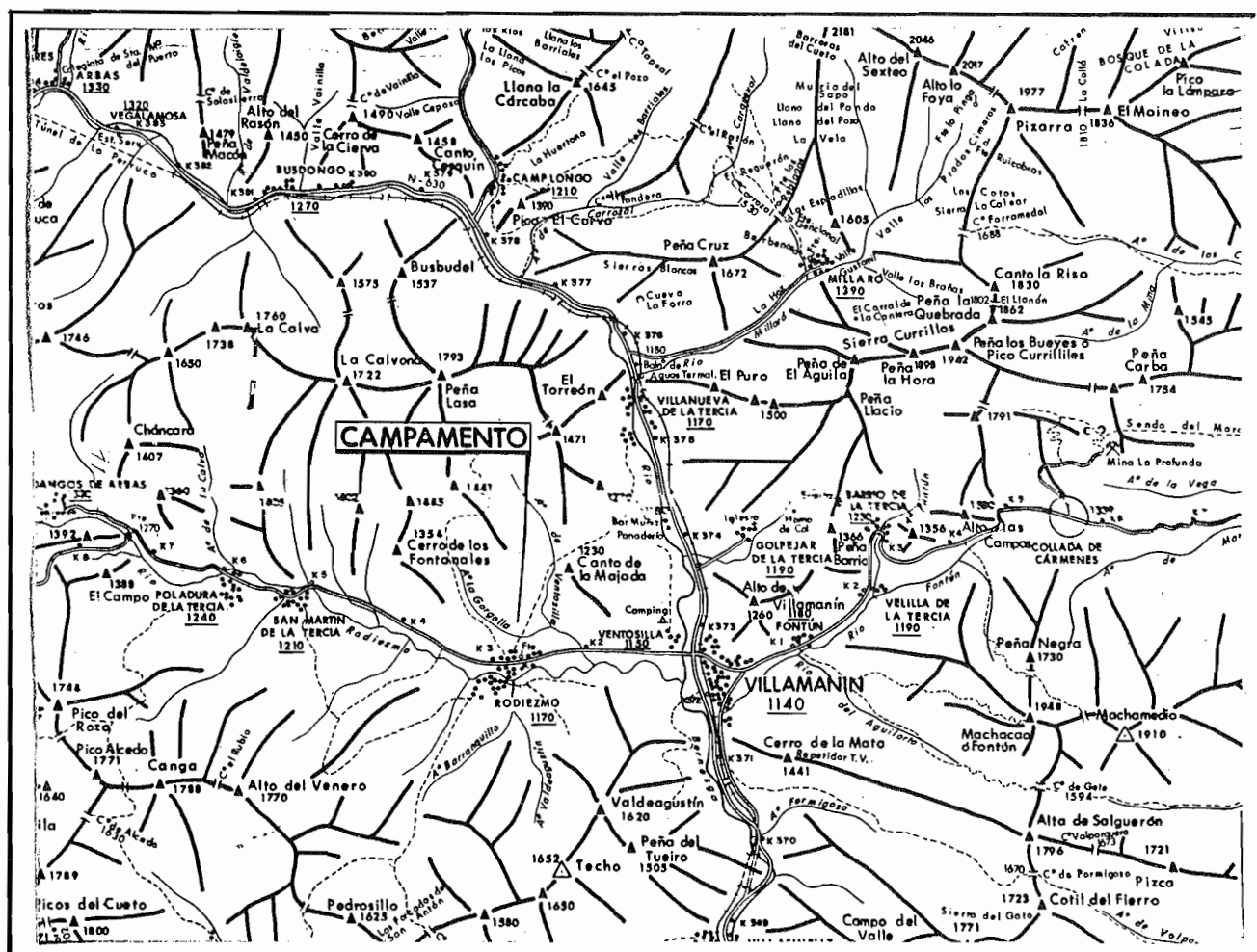

...Y POR ABAJO



El tiempo va pasando y van quedando atrás aquellos primeros campamentos sociales de Somiedo, Burón, etc. En todos ellos sentimos la satisfacción de estar reunidos dentro de esa paz y tranquilidad que nos da la montaña. Año tras año vamos intentando con ilusión y trabajo superar todo el montaje tanto en la organización como en la actividad de montaña. Estamos obligados a sentir agradecimiento por la hospitalidad que nos dan las gentes de los lugares donde acampamos, y a mostrarlo respetando sus praderas y dejándolo todo limpio.

Recordemos en especial a los que no pudieron acompañarnos en la acampada de RODIEZMO-90, en un lugar ideal a la sombra de un maravilloso pinar y con abundante fuente. Se pudo cumplir todo lo programado, aunque la clausura fue pasada por agua.

El primer día, viernes, unos hicieron una corta excursión,

otros se dedicaron a pasear por las cercanías y algunos, más trabajadores, hicieron todo el montaje del campamento.

Al día siguiente, con buen tiempo, se realizó la salida al Fontún, de la que se volvió al mediodía. Seguía llegando la gente y montando sus tiendas, animando cada vez más el ambiente del campamento.

Sobre las siete de la tarde de nuestros buenos amigos Juan y Juan, con la inestimable ayuda de Pañeda, prepararon la riquísima chocolatada que todos los años nos ofrece La Herminia. Cuando aún casi ni habíamos terminado de recoger las tazas comenzó el desfile de modelos; buena animación en el campamento, gracia y muchas sorpresas en los modelos. Al final, risas y aplausos para todos.

Llegó la noche. La juventud se preparó para encender la hoguera. Canciones, chistes y bromas a la luz de una luna que nos quería acompañar. Ya las do



ce, silencio.

El domingo era el último día y la excursión programada fue corta, para poder regresar pronto y recoger las tiendas. El acabar acentúa la nostalgia al tener que dejar un lugar que nos dio la ocasión de estar acampados en plena armonía. Como indicaba al principio la tormenta veraniega llegó, y quiso acompañarnos en la clausura y unirse a nuestros cánticos. Brindamos al final con sidra dentro de la tiendona, se retiraron las banderas y, todas contentos pues las mojaduras entraron dentro del juego de la montaña, volvimos a casa.

Y eso fue todo. Dentro de

poco, en Septiembre, podremos disfrutar nuevamente de otro campamento en Maraña, lugar maravilloso en la falda del Mampodre. Pasaremos unos días inolvidables, con montañas para subir los más animados y praderías para pasear los más tranquilos. Y, aunque esperemos que no caiga desde arriba, con agua abundante, ya que estaremos acampados al lado del manantial de Maraña, una de las fuentes del Esla.

ADIOS A RODIEZMO-90

Y ...

¡¡BIENVENIDO MARAÑA-91!!



REGLAMENTO



- 1.- Podrán participar en este CAMPAMENTO todos los socios, simpatizantes y amigos del GRUPO DE MONTAÑEROS VETUSTA que lo deseen y formalicen su inscripción en el domicilio social del Grupo o en la tienda de inscripción.
- 2.- El material de acampada y de uso individual será aportado por cada uno de los asistentes.
- 3.- Las tiendas se montarán en la parcela señalizada por la organización, y en el orden que ésta indique.
- 4.- Dentro de la acampada habrá zonas delimitadas que tendrán que ser respetadas en todo momento.
- 5.- Los acampados colaborarán en mantener en orden su parcela correspondiente, y en el perfecto estado de limpieza del campamento y su entorno.
- 6.- Los desperdicios se depositarán en bolsas de basura que se facilitarán al efecto.
- 7.- Quien realice actividades montaÑeras fuera del programa oficial deberá comunicarlo al responsable del campamento.
- 8.- Se observarán las debidas normas de convivencia, así como las de la conservación de la naturaleza, de acuerdo con la ética del buen montaÑero.
- 9.- Se guardará silencio a partir de medianoche para respetar el descanso nocturno.
- 10.- Permanecer en el campamento supone la aceptación de estas normas así como de cualquier otra que la organización considere necesario establecer.



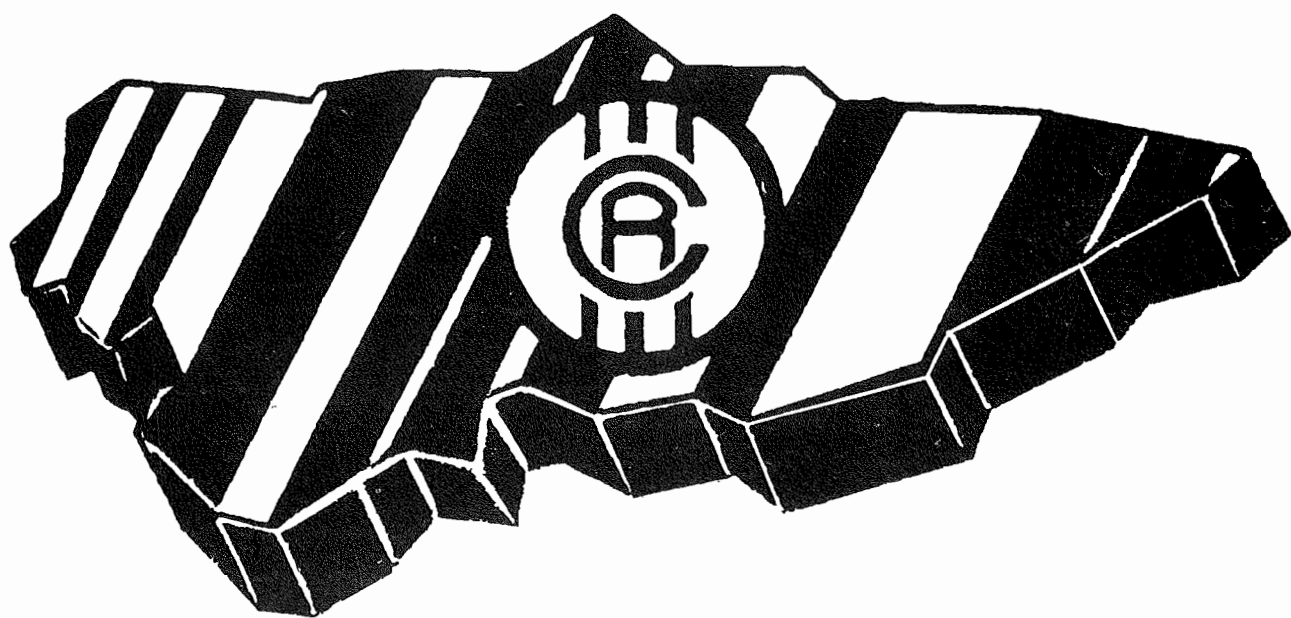

**Dinero
del campo
para el campo**

CAJA RURAL

Hoy sus hijos crecen, pronto harán
sus propios planes: estudiar, trabajar,
empezar. Para que consigan llevarlos a cabo,
la Caja le propone que no deje para mañana
lo que pueda ahorrar hoy.

DEJELES PARA MAÑANA LO QUE PUEDA AHORRAR HOY.

ASI ES EL CRECIPLAN

Muy sencillo: puede iniciarlo
desde 2.000 ptas. al mes.

Muy interesante: porque obtiene, además
de un interés del 7,5%, bonificaciones a los 10 años
y al vencimiento del plan. También consigue
financiación ventajosa para la realización de sus
proyectos futuros, regalos y participación en
numerosos sorteos.

Muy seguro: porque tiene toda la garantía de la
Caja y, además, un seguro de vida gratis.



CRECIPLAN
Plan del futuro de sus hijos



Caja de Ahorros de Asturias

La Caja con la gente que crece