



ACTIVIDAD a realizar y características

**CAMPU FAYA, SOBRE EL
TAMBARÓN Y PEÑÓN AMENO**

Medio menos favorable y entorno genérico

Entorno calizo de alta montaña

Datos significativos (en metros)

Cota inicial	Cota máxima	Cota final	Diferencia Cotas ascenso	Diferencia Cotas descenso
1587	2006	1587	419	-419

Número de excursión: 10-2021

Fecha: 10/10/2021

Datos de esfuerzo		DIFICULTAD del MOMENTO
Desnivel (m) Acumulado +	Desnivel (m) Acumulado -	Condición de realización prevista
+677	-677	Tres estaciones
Distancia Horizontal	Tiempo estimado	Graduación MIDE
11 Km	5 h.	M3- I3- D3- E3

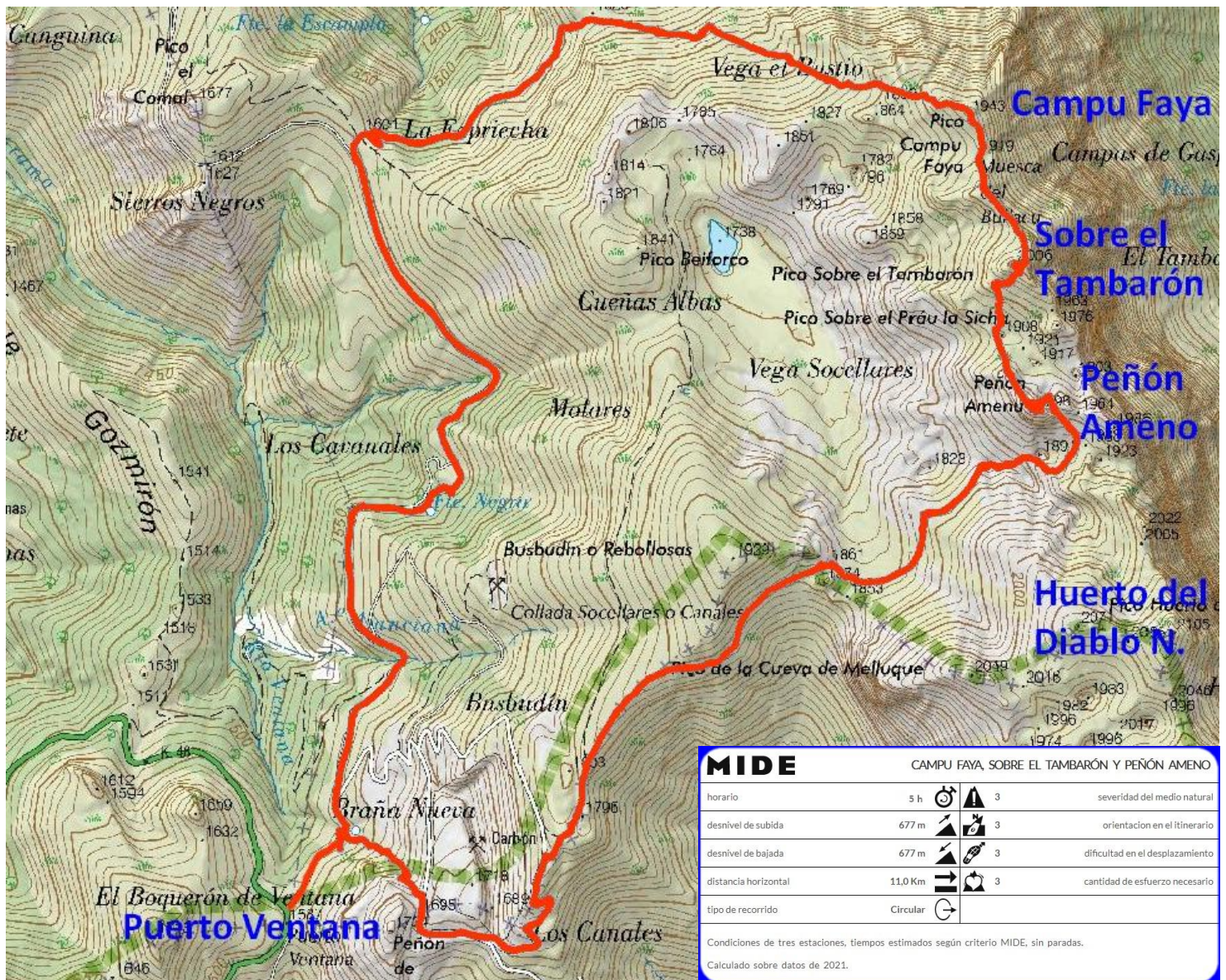

MIDE			CAMPU FAYA, SOBRE EL TAMBARÓN Y PEÑÓN AMENO
horario	5 h		3 severidad del medio natural
desnivel de subida	677 m		3 orientación en el itinerario
desnivel de bajada	677 m		3 dificultad en el desplazamiento
distancia horizontal	11,0 Km		3 cantidad de esfuerzo necesario
tipo de recorrido	Circular		

Condiciones de tres estaciones, tiempos estimados según criterio MIDE, sin paradas.
Calculado sobre datos de 2021.

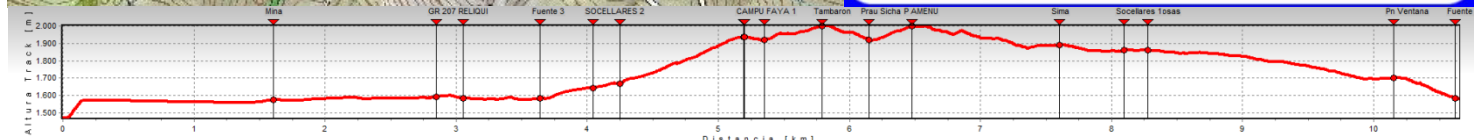

ADVERTENCIA: Por tratarse de una excursión COLECTIVA el/los recorrido/s se ciñe/n a lo/s que establece quién la/s guía y no a otras opciones no previstas.

CAMPU FAYA, SOBRE EL TAMBARÓN Y PEÑÓN AMENO

La última vez que el G.M. Vetusta visitó este sector del macizo de Peña Ubiña fue el 13 de mayo de 2018, en travesía del Puerto Ventana a Ricabo. Entonces quedó una sensación agrídulce, pues unas adversas condiciones de nieve y meteorológicas impidieron hoyar cumbre. Por ese motivo se ha decidido repescar esta visita a las cumbres más significativas del sector norte del macizo, en busca de unas condiciones más benignas.

El autobús no se moverá del lugar de inicio de ruta, el paso de montaña entre León y Asturias **Puerto de Ventana (1587)**. El inicio de la ruta sigue el ancestral “Camín del Trobaniellu” o “Camín Real del Puerto Ventana”, hoy en día rebautizado como GR-207 “Ruta de las Reliquias”. A unos 250 metros del inicio la **fuelle de Brañanueva**, por la que también pasaremos al final de la ruta, será la oportunidad segura de rellenar cantimploras, pues en el resto de fuentes que encontremos no está garantizada que haya agua. Seguiremos la pista unos tres kilómetros, prácticamente llanos, hasta abandonarla por la derecha.

Una vez abandonada la pista, el camino más marcado va hacia la derecha “Cuesta Agrria, pero nuestra ruta prosigue en dirección al **collado La Expriecha (1601)**. Al otro lado, perdiendo altura hay que tomar un camino que al principio cuenta con un cierre que hay que franquear. Pasado, tenemos que seguir el camino que no pierde altura, pues el inferior prosigue en dirección a Les Garrafes.

Tras pasar por el bonito paraje de la **Fuelle la Escampla o Los Navarriegos**, el camino se empina en busca del **Prau Menes (1626)** donde ya se divisa la primera cumbre de la jornada y la ladera por la que se debe afrontar la subida.

Tras ascender al **Campu Faya (1943)**, con bonitas vistas a los cuatro vientos, pero especialmente a los Puertos de Agüeria, toca perder un poco de altura hasta la **Muesca del Bullacu (1919)**. Comienza la subida de la segunda cumbre con un paso entre rocas, sin patios ni vacíos, que precisa echar la mano a la roca. A continuación se sale a un corto tramo de cresta con caída hacia la izquierda. A pesar de que no reviste dificultad, si uno no se siente cómo es evitable perdiendo un poco de altura por la derecha. Finalizado este sector, ya por ladera en breve se llega al techo de la jornada el pico **Sobre el Tambarón (2006)** que debe su nombre a que en el este bajo la peña, está el Monte Tambarón.

Desde esta cumbre se divisa el tercer objetivo, el injustamente menos visitado **Peñón Ameno (1998)**. Seguramente que con solo dos metros más de altura sería un objetivo más deseado para los montañeros. Descendemos en dirección al boquete de un gran sumidero que marca el inicio de la subida al tercer objetivo. Esta prominencia está separada de la línea del cordal y por todos sus lados presenta un aspecto fiero, excepto por donde afrontaremos la subida y, atención, la bajada también, pues evitaremos atajos, ya que la jornada no los exige.

De nuevo en la base del Peñón Ameno, nos dirigimos hacia un evidente canalón que finaliza en una collada (1975). Dejando el Peñón Ameno detrás, delante y encima queda el Huerto del Diablo Norte (2105) al que hoy no toca subir. Nuestro camino prosigue bordeando, la Vega Socellares procurando perder poca altura, en dirección a la **collada Socellares o Canales (1861)**. A mitad de este tramo el camino pasa junto al boquete de una profunda sima ¡Atención!

En la collada se presentan dos opciones, ascender al Pico Burbudín o Rebollosas (1929) y descender por la ladera opuesta o tomar el vistoso camino que entre pudingas faldea esta cumbre por la vertiente sur. Una vez que se reúnen ambas opciones, solo resta descender por las pistas dejadas por la explotación de carbón a cielo abierto de **Puerto de Ventana** hasta el autobús. Ya han pasado unos cuantos años desde que se abandonó la producción y estos terrenos aún permanecen sin restaurar.

RUTA: FELIPE MOTA

Cierra:

PROXIMAS EXCURSIONES: (pueden estar sujetas a cambios con respecto al calendario previsto):

- 17- oct.: Picos Las Morteras (2024). Travesía de La Cueta (1450) a Valle de Lago (1200).
- 24- oct.: La Carasca (1744). Travesía de Orlé (670) a Bezares (658).
- 31- oct.: Cuetu Mar (1194). Travesía de Aciera (427) a Proaza (200).
- 7- nov.: Cueto La Siete (1649). Travesía de Cortes (900) a Ricabo (670).

ADVERTENCIA: Por tratarse de una excursión COLECTIVA el/los recorrido/s se ciñe/n a lo/s que establece quién la/s guía y no a otras opciones no previstas.