

GRUPO DE MONTAÑEROS



VETUSTA

HOJA CIRCULAR: Depósito legal: O-148-1959 | Edita: Grupo de Montañeros VETUSTA

Domicilio social: Viaducto Marquina, 4 33004-OVIEDO Teléfono 523 28 23

39 EPOCA | AÑO 1992 BOLETIN EXTRAORDINARIO-VFRANO 92

42bis



CAMPAMENTO SOCIAL DE MONTAÑA

CASARES 92

DEL 5 AL 8 DE SEPTIEMBRE



CAJA RURAL

En créditos, lo que necesite

Ahora la Caja Rural de Asturias, puede dar respuesta a **todos**, en todas sus necesidades de financiación. Crédito a la familia y Crédito personal. Para comprar de todo, cualquiera que sea su actividad o empleo. Crédito Hipotecario. Para ayudarle a comprar su casa.

Créditos Especial Empresa. Para hacer realidad sus proyectos en empresas industriales, de servicios y como siempre, agrícolas y ganaderas.

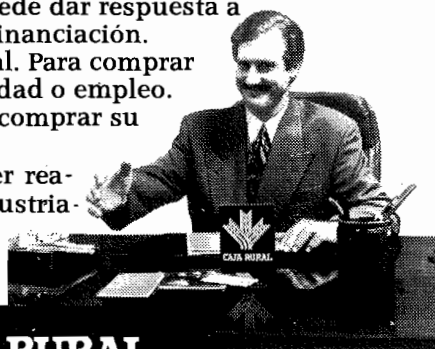

CAJA RURAL
PROVINCIAL DE ASTURIAS

Abierta a todos

editorial

Nos encontramos nuevamente ante el próximo Campamento social CASARES-92 que se instalará en tierras leonesas, lugar maravilloso, que ofrece toda clase de posibilidades para desarrollar nuestras actividades.

Hacemos una invitación especial para aquellos que no conocen esta clase de acampadas y que estamos seguros de que les complacerá, al disfrutar de un ambiente familiar y de completa amistad en plena montaña.

Dentro de nuestras - actividades recreativas, podrá participar con la imaginación y buen humor en el desfile de disfraces, en la sabrosa chocolatada y en las tranquilas noches, ese fuego de campamento con viejas canciones. Y para los que no quieren dejar descansar sus botas, tienen cierto número de salidas interesantes.

Esto es parte de lo que se pretende realizar dentro de nuestra acampada y que tenga buena acogida para que la concurrencia sea lo más numerosa posible.

En nuestro domicilio - social tendreis toda la información necesaria y podemos deciros que en este Campamento tendremos servicios, duchas y un buen fregadero.

Este año la comisión - trabajó con ilusión y esperamos que los resultados sean satisfactorios.

Allí estaremos dispuestos a pasar unos días agradables en compañía de todos en plena Montaña.

SUMARIO

ALGO SOBRE
CASARES 4

INICIATIVA VECINAL
PARA UN MUSEO 6

DE MONTE 7

PROGRAMA DE
ACTIVIDADES 11

MAPA DE
LA ZONA 12

AÑOS ATRAS 15

EL AÑO PASADO 20

ALGO SOBRE CASARES

Situado en el valle del río Casares, afluente del Bernesga, se encuadra dentro del sector conocido con el nombre genérico de La Montaña, nombre con el que se conoce a la zona surcada por los valles afluentes del río Esla: Porma, Curueño, Torio y Bernesga, ya que otras partes del sector meridional de la Cordillera Cantábrica de la Provincia de León tienen sus denominaciones particulares. Centrandonos en el Valle del río Casares, advertiremos que su formación se debe a la importante labor de excavación en los materiales pizarrosos, formando una gran cuenca enmarcada por crestas de rocas duras tales como las calizas o las cuarcitas. La morfología de este sector es resultado de la labor de disección y vaciado que la red fluvial realiza sobre la estructura original.

Las características climáticas se caracterizan por elevados niveles de precipitaciones casi siempre por encima de los 1.000 mm. anuales. La temperatura media está por debajo de los 10° C; a pesar de las abundantes precipitaciones hay un periodo estival marcado por la sequedad.

La vegetación está representada en el fondo de los valles, por la presencia de chopos, negrillos, fresnos y alisos. En las laderas predomina un matorral de brezos, cistus, piornos y escobas, restan algunos rodales de robles y hayas. La presencia de pequeños bosques de abedules y avellanos en los lugares más húmedos, así como algún ejemplar aislado de sabinas y tejos completan las formaciones arbóreas de este valle.



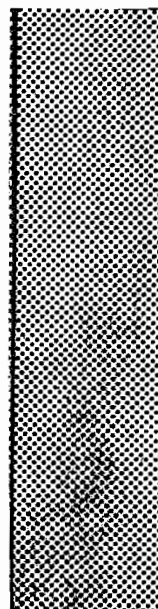

El río es el que da vida a los pueblos ya que posibilita la existencia de vegas aluviales dispuestas para las faenas agrícolas, a la vez que favorecen las relaciones entre los habitantes de la zona.

Casares pasó a tener una población de 307 habitantes en 1.950 a 117 según los datos del año 1.986.

La economía rural de este valle se centra en la ganadería como actividad fundamental siendo las demás complementarias de esta; el número de ganado es elevado, destacando por orden de importancia en cuanto al número de cabezas el ganado ovino, vacuno y caprino. El vacuno es en gran parte seleccionado, siendo esta zona proveedora de leche y derivados. El ganado ovino y cabrio asciende hasta los puertos de altura en verano. El buen aprovechamiento de estos puertos es fundamental de ahí que se organice comunamente mediante veceras.

Con la llegada del invierno la vida en la zona cambia totalmente, y si en verano su actividad se centra en las actividades relacionadas con el turismo, pasa al recogimiento

y realización de tareas artesanales en el invierno. En tiempos pasados, esta estación se aprovechaba por muchos de sus habitantes, dada la rigidez del invierno, para emigrar a las provincias meridionales donde se ganaban el sustento unos en trabajos varios y otros dedicados a la arriería comerciando con cuero, pieles, mantequilla, etc., de regreso volvían con trigo y vino.

La construcción de la presa de Casares, para refrigeración de la Central Térmica de La Robla, ha alterado sustancialmente un espacio de gran valor ecológico.

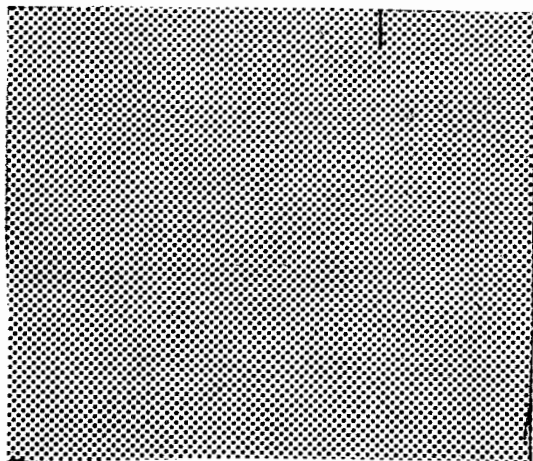

INICIATIVA VECINAL PARA UN MUSEO

Los vecinos del hermoso pueblo leonés de Casares en estrecha colaboración con el Alcalde, han tenido una INICIATIVA digna de todo encomio. Esto es la pequeña historia de este hecho. La escuela del pueblo, como tantas otras, estaba abandonada y corría el peligro de perderse. Ante esa situación el Alcalde con el pueblo concibió la idea de crear un Museo de Arte Antiguo en el edificio

de la escuela. Además de la idea, comenzaron a moverse y consiguieron de la Junta de Castilla y León las ayudas necesarias para hacer realidad esta idea. El museo se inauguró felizmente y hoy puede ser visitado por cuantos tengan interés por conocer las realizaciones artísticas que forman parte de nuestra cultura.



DE MONTE

EXCURSIONES COLECTIVAS

SABADO DIA 5 :

Ascensión al Cueto Tonal, de 1771 m., desde el Campamento.

DOMINGO DIA 6 :

Ascensión a las Tres Marías, de 1971 m., 1930 m., y 1893 m., desde el Campamento.

LUNES DIA 7 :

Ascensión a la Peña La Portilla, de 1826 m. , desde Piedrasecha.

MARTES DIA 8 :

Ascensión a La Barragana, de 1901 m., o a La-Meloita, de 1839 m., desde el Campamento.

Para las cuatro jornadas de este año, puente incluido, dura nuestro Campamento Social, la Vocalía de Montaña ha preparado cuatro excursiones bastante diferentes. Las del primer y el último día, con las premuras del tiempo a que obligan la inauguración y la clausura del campamento, son a sitios cercanos y cortas. Las de los dos días intermedios, con más tiempo para dedicarles, son de mayor duración. Una, la de las Tres Marías, por su entidad montañera. Otra, la de la Peña La Portilla, por el largo

desplazamiento que exige, pero que nos ha parecido interesante incluir para cambiar de aires y conocer un poco una zona por la que raramente andamos, la de las cercanías de La Robla.

Esperamos que el programa sea del agrado de todos y nos permita compatibilizar el disfrute de la montaña con la confraternización y la convivencia que deben acompañar a un Campamento Social.

Incluimos a continuación una breve reseña de cada una de las ascensiones:

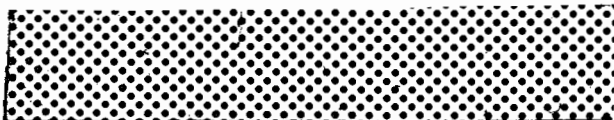

EXCURSION AL CUETO TONAL

Una corta excursión a uno de los montes que dominan el emplazamiento del campamento y el Embalse de Casares nos servirá para inaugurar las salidas del campamento, en el poco tiempo que nos quedará después de asistir a la inauguración oficial. Situado al SE. del embalse, casi encima de la presa, el Cueto Tonal no ofrece ningún problema para el ascenso. Por variar un poco la excursión podemos coger la carretera que va hasta la presa para desde allí ascender directos a la cumbre por su cara NO. y en el descenso seguir su arista NE. hasta salir al Pico Alcedo y luego la arista NO. de este último que nos depositará en la carretera a un par de kilómetros de Casares. Unas cuatro horas deben de ser suficientes para estar de vuelta en el Campamento.

EXCURSION A LAS TRES MARIAS

Las Tres Marías forman un grupo de cumbres que se alzan sobre el pueblo de Casares. A pesar del aspecto agreste que presentan, solo la más baja tiene alguna dificultad para llegar a su cima.

Iniciaremos la ascensión a la TERCERA MARIA O DE LOS CORROS (1.971 m.) partiendo de Casares en dirección a la arista Oeste, que se inicia en la collada que forman esta tercera María y la Peña Ortegá, y por ella alcanzaremos la cumbre. Para subir a la SEGUNDA MARIA O MARIA DEL MEDIO (1.930 m.) hay que acceder al collado que forman la Segunda y Tercera María, y desde aquí, por la arista se llega fácilmente a la cima. Por último la ascensión a la PRIMERA MARIA o PALERO (1.893m.) se realizará por su cara Este, una corta trepada en los últimos metros por la vertiente Sur nos permitirá alcanzar la cumbre. El descenso a Casares se hace cómodamente siguiendo el cauce del Arroyo de las Tercias.

EXCURSION A LA PEÑA LA PORTILLA

En esta ocasión nos desplazaremos en coche a unos 40 km. del Campamento hasta el pueblo de Piedrasecha, para ascender a la Peña de La Portilla o Peña del Puerto, que es como es llamada en el pueblo de Portilla de Luna. Dejamos el coche en Piedrasecha, en donde termina la carretera que parte de Otero de las Dueñas, un poco más allá

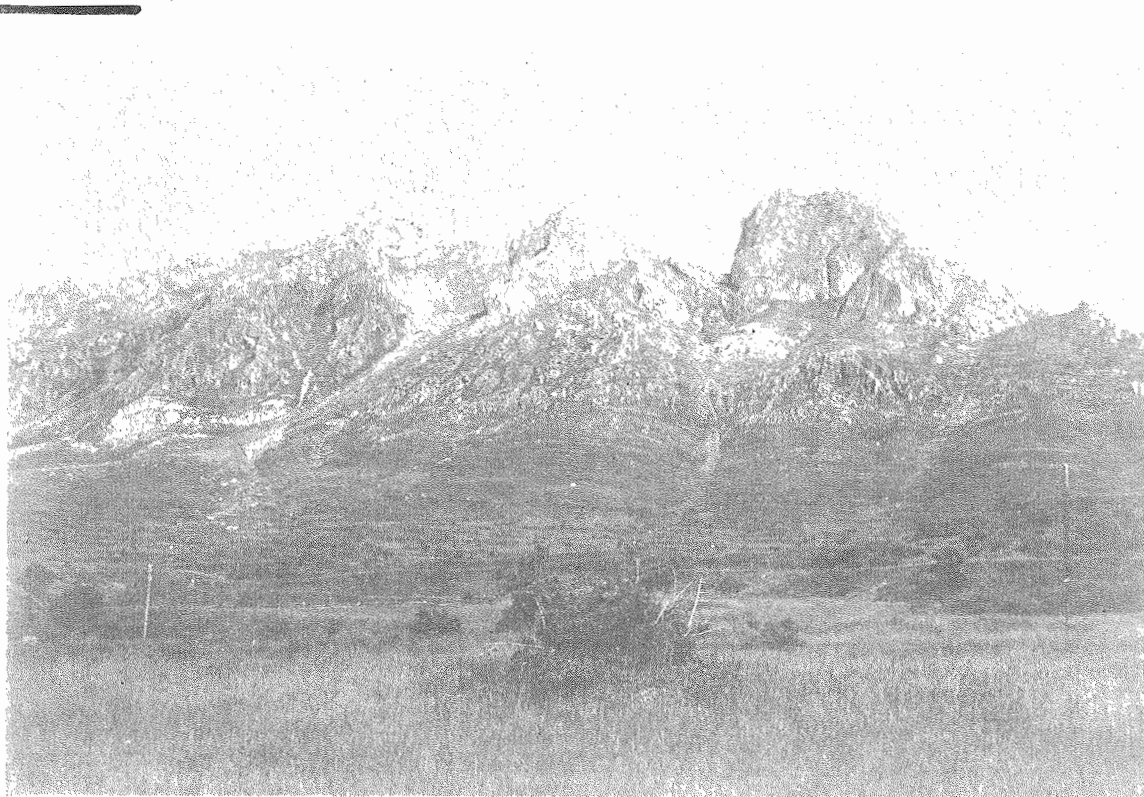

LAS TRES MARIAS

del enlace de La Magdalena (Autopista). En dirección Norte y por buen camino, a un km. entramos en el espectacular desfiladero de los Calderones del Infierno, corto cañón excavado entre los paredones de la Peña de la Portilla y la de Santas Martas. A medida que vamos atravesándolo, vamos observando los plegamientos en la roca y lo increíble del tajo que atravesamos. Enseguida salimos a terreno más abierto, teniendo que continuar en dirección NO valle arriba, pues por la derecha, por la Vallina del Ablano, iríamos en dirección al pico Amargones. Tenemos la Peña de la Portilla encima, a la izquierda, pero hemos de pasarla para subir por un terreno más fácil a encaramarnos a la cresta y retroceder un poco para subir a ella. En la cumbre hay unas curiosas fortificaciones del tiempo de la guerra, en perfecto estado de conservación por las que se puede andar tranquilamente.

Tenemos a la vista el Amargones, Pico Feliciano, Pedroso, etc. y al fondo, las montañas que rodean Casares. Para la bajada, descenderemos al punto donde ganamos la cresta, para descender directamente a la collada que hace de cabecera del valle. Desde aquí bajaremos a plomo por encima de unas lomas

sin vegetación hacia una pista que vemos abajo, para atravesar una pequeña foz y en cosa de un km. llegar al pueblo de Portilla de Luna. Ahora, para volver al pueblo de Piedrasecha tenemos que ascender unos 140 m. hasta una collada y descender al pueblo otros tantos m. Con esto, habremos hecho una completa circunvalación a la Peña de la Portilla, en una excursión que solo es posible hacerla en coches particulares, pues el autobús no entra en ninguno de los pueblos.

Alturas: Piedrasecha, 1.180 m.; Portilla de Luna, 1.200 m. ; Collada entre pueblos: 1.340 m.

EXCURSION A LA BARRAGANA

LA BARRAGANA (1.901 m.) - presenta un imponente aspecto por la verticalidad de su cara Este, que contrasta con el fácil acceso de la vertiente opuesta, por donde realizaremos la ascensión.

La excursión se inicia con el recorrido de los dos kilómetros que separan el campamento de Cubillas de Arbas; desde aquí se asciende al Collado Ferreras siguiendo el curso del río Geras. Una vez en

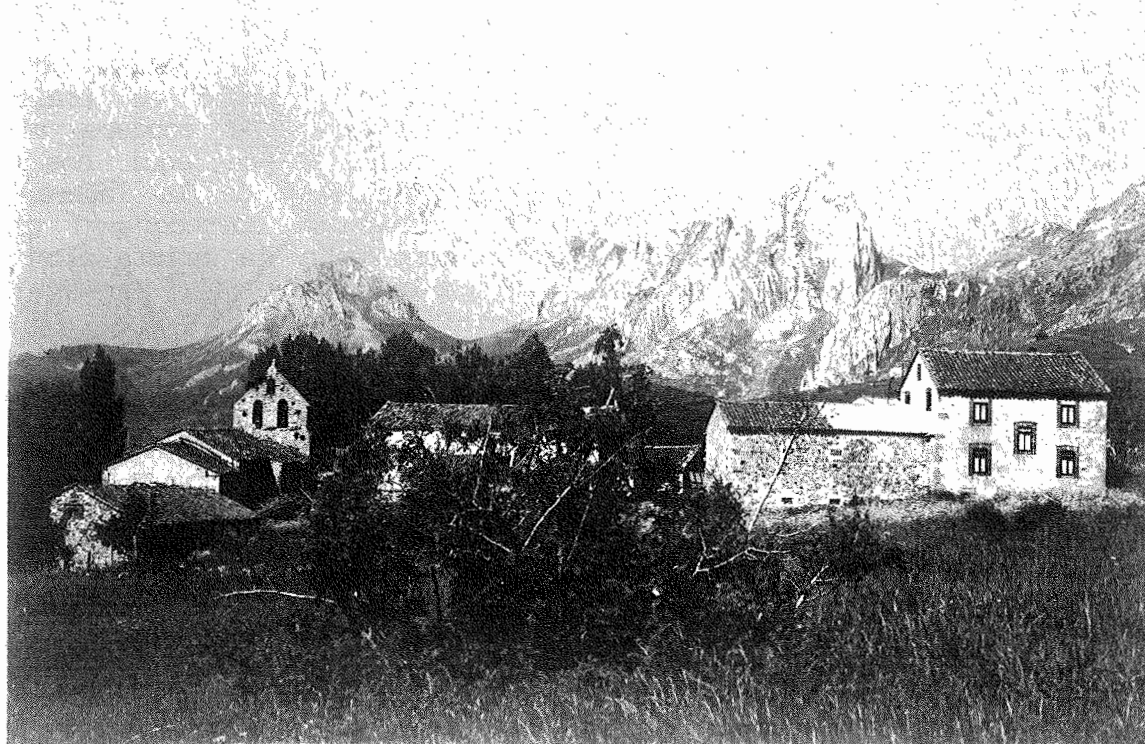

CASARES, LA BARRAGANA Y LA MELOITA

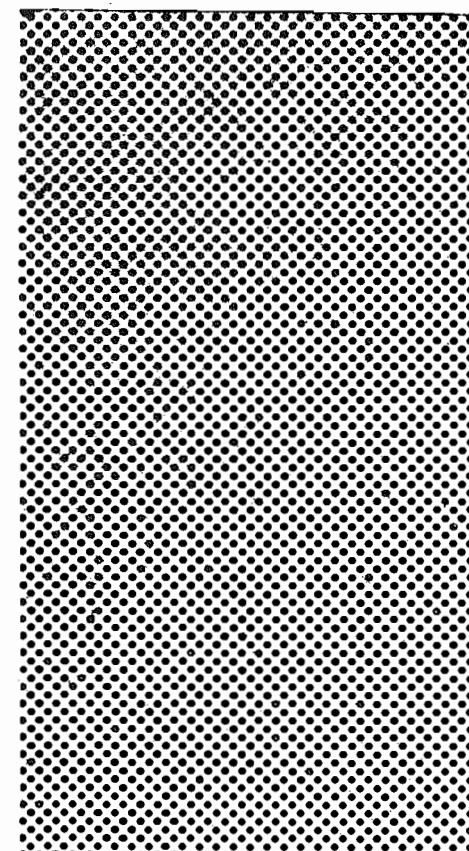
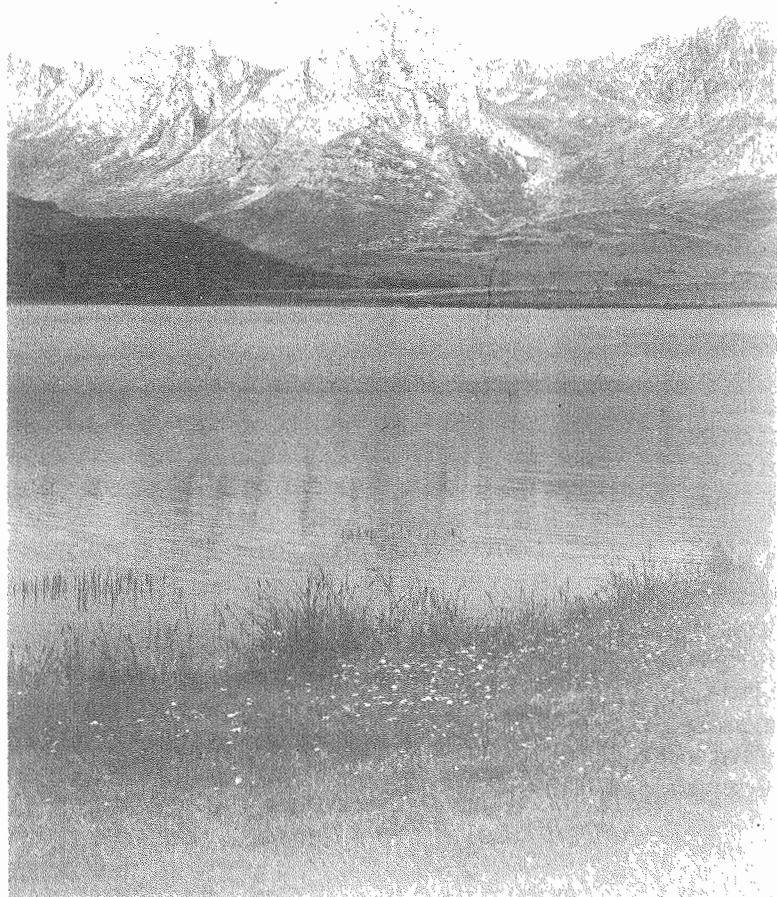

OTRA PERSPECTIVA DE LA BARRAGANA

el collado se va bordeando la montaña hasta alcanzar la cara Oeste que nos conduce a la cima. El descenso, una vez de nuevo en el collado, se puede hacer por la ladera Sur en dirección a Cubillas.

EXCURSION A MELOITA

MELOITA (1.893 m.) es una hermosa montaña, de fácil acceso, situada

al fondo del Valle de Cubillas. El acercamiento se realiza por la carretera que conduce al Túnel de Aralla, desde aquí nos acercaremos a la base de la ladera Este, para buscar un corredor en diagonal que conduce a la arista Sur y por ella a la cumbre.

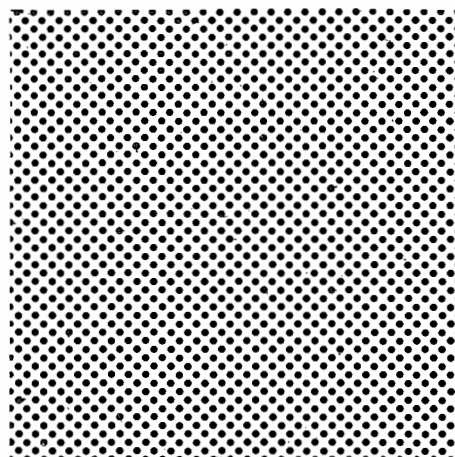
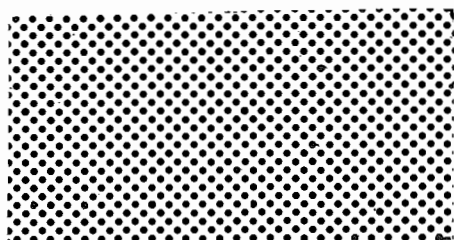

PROGRAMA DE ACTIVIDADES

SABADO DIA 5 DE SEPTIEMBRE

12'00 horas Inauguración oficial del
Campamento "CASARES 92 "
y a continuación excur-
sión colectiva.

22'00 horas Fuego de campamento.

DOMINGO DIA 6 DE SEPTIEMBRE

8'00 horas Excursión colectiva.

22'00 horas Fuego de campamento.

LUNES DIA 7 DE SEPTIEMBRE

8'00 horas Excursión colectiva

18'00 horas Gran Fiesta Infantil
con la tradicional "cho-
colatada" y el divertidí-
simo "desfile de modelos"

22'00 horas Fuego de campamento.

MARTES DIA 8 DE SEPTIEMBRE

8'00 horas Excursión colectiva

18'00 horas SANTA MISA en commemora-
ción de Nuestra Señora -
de Covadonga y a conti-
nuación clausura oficial
del campamento "CASARES-
92".

EL PROGRAMA DE LAS EXCURSIONES CO-
LECTIVAS ESTA INCLUIDO EN EL ARTI-
CULO DEDICADO A ELLAS.





REGLAMENTO



- 1.- Podrán participar en este CAMPAMENTO todos los socios, simpatizantes y amigos del GRUPO DE MONTAÑEROS VETUSTÁ que lo deseen y formalicen su inscripción en el domicilio social del Grupo o en la tienda de inscripción.
- 2.- El material de acampada y de uso individual será acordado por cada uno de los asistentes.
- 3.- Las tiendas se montarán en la parcela señalizada por la organización, y en el orden que ésta indique.
- 4.- Dentro de la acampada habrá zonas delimitadas que tendrán que ser respetadas en todo momento.
- 5.- Los acampados colaborarán en mantener en orden su parcela correspondiente, y en el perfecto estado de limpieza del campamento y su entorno.
- 6.- Los desperdicios se depositarán en bolsas de basura que se facilitarán al efecto.
- 7.- Quien realice actividades montaÑeras fuera del programa oficial deberá comunicarlo al responsable del campamento.
- 8.- Se observarán las debidas normas de convivencia, así como las de la conservación de la naturaleza, de acuerdo con la ética del buen montaÑero.
- 9.- Se guardará silencio a partir de medianoche para respetar el descanso nocturno.
- 10.- Permanecer en el campamento supone la aceptación de estas normas así como de cualquier otra que la organización considere necesario establecer.

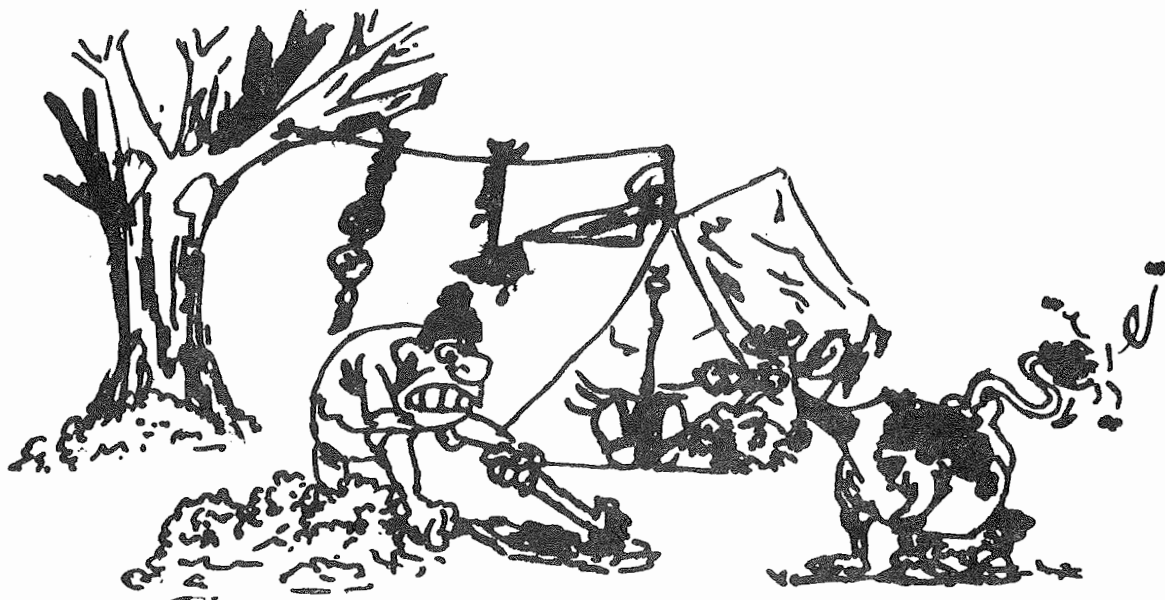

AÑOS ATRAS...

NOTA DE LA REDACCION: A falta de literatura específica sobre la zona de Arbás, que nos ha sido imposible encontrar, hemos decidido incluir este curioso relato sobre las costumbres alimenticias de las gentes de la montaña leonesa. Está extraído del libro "Por tierras de León: costumbres y tradiciones", de D. Marcelino Fernández, editado en Oviedo en 1.926 y es por lo tanto algo anterior a la aparición de los McDonalds. No creemos que esté muy al día, pero tiene interés por su innegable sabor "camp".

En los pueblos de la Montaña de León se cultiva el trigo, la cebada, centeno, garbanzos, lentejas, guisantes, muelas y patatas. La cebada y el trigo se siembran en Octubre; pero hay una clase de trigo, llamado "corracasa", que se siembra en Abril, y como no está en la tierra más de tres meses, también recibe el nombre de "tremesino". El centeno se siembra en Octubre y Abril, llamándose este último "seruendo", tardío palabra equivalente a "serodo", usada en el Occidente de Asturias, del latín "sero", tarde. Las patatas se siembran desde el 15 de Abril al 15 de Mayo, y los garbanzos, lentejas, guisantes y muelas, en los primeros días de Abril.

El centeno, la cebada y el trigo se recogen del 15 de Julio en adelante, y terminada esta faena, con la de la trilla, se recogen las legumbres. Se suceden después unos días de algún descanso para el labrador, y se comienza en Octubre la recolección de las patatas, que abundan y son de superior calidad, sobre todo las de Nocado.

Antes de estas labores empieza la recogida de la hierba seca, a fines de Junio, la cual se guarda cuidadosamente para que sirva para invernar el ganado vacuno. Para el riego de prados, así como para el de las patatas en años que lo precisan contenían las ordenanzas municipales interesantes disposiciones

que hoy se guardan por la costumbre como si fueran leyes, las que afectan por igual a las fincas comunes y a las privadas. Para las primeras era obligatoria la construcción y refacción de los acueductos, lo mismo que lo es "la facendera".

En algunos pueblos existe un cauce o presa, propiedad del Concejo, que se destina al riego de los campos comunes (ejidos) y de particulares, disponiendo cada vecino, por riguroso turno, de un día a la semana o al mes para el riego de lo suyo, costumbre que se extiende también a los cauces del dominio privado.

No hay bueyes y las labores se hacen con las vacas, las cuales, durante el verano, duermen en los montes. El ganado lanar se apacienta durante el día por "veceros".

Se abonan las tierras con estiércol y con algunos abonos químicos. En general se abona poco.

El clima es agradable en verano; pues si bien al sol pasa de 50 grados, a la sombra oscila entre los 20 y 27. En cambio, en invierno es frío, pues los altos se cubren de nieve desde principios de Diciembre a fines de Abril.

Las tierras en general son poco fértiles y por eso no se hace aquí el cultivo intensivo que tiene



TRAJES TÍPICOS DE ARBAS

lugar en la costa y en las vegas de Asturias.

El labrador de la de la Montaña de León es sobrio. Nuestro buen amigo, el joven presbítero D. Francisco Escobar, encagado de la parroquia de Nocedo, nos proporciona la relación de sus comidas, que en invierno son tres y en el verano cinco, diferencia que se explica por la distinta duración de los días y por la diversidad del trabajo que en ellos se ejecuta. La primera comida se llama "amuërro" (almuerzo) y consiste en un pote de patatas que se pelan antes de ponerlas a conser, y se sazonan, despues de cocidas con sebo (grasa de castrón o de oveja) y pimienta picante que les da un color muy vivo. En invierno queda esta grasa adherida a los labios y dientes de los que comen estas patatas, por endurecerse enseguida el sebo con el frío, siendo, por tanto, muy fácil adivinar lo que almorzó el vecino. Este es el almuerzo más generalizado; pero también se usan las sopas de ajo y las "farinas" (en el Occidente de Asturias "papas"; en la parte central "fariñas" y en algunos concejos, "farrapas"): aquellas, de pan cocido en agua, añadiendole luego

un "revoltijo" de aceite, sebo o manteca, pimienta picante, sal y ajo, revueltos y machacados en un "mortero"; éstas, las farinas, son una pasta de agua y harina de trigo. Tienen fama las sopas de ajo de este país.

La segunda comida, que solo se usa en el verano, es a las diez de la mañana, y se dice "tomar las diez". Consiste en pan y cebolla con un poco de vino, generalmente de Toro, y algunos añaden queso.

La tercera comida es a las doce y consiste en un puchero de garbanzos (hasta hace poco, de arbejos cantudos o redondos); un poco de carne de castrón, un poco de tocino donde lo hay, y a veces, morcilla. El día que llega un forastero se "añide" un chorizo o un poco de longaniza. Con el caldo de puchero se hace sopa de pan, que se come delante.

La cuarta comida, usada solamente en verano, se toma a las cinco de la tarde, y se dice indistintamente "merendar" o "tomar las cinco". Consiste en pan, cebolla y queso con un poco de vino; pero los labradores ricos dan chorizo,

jamón o longaniza. Esta es la comida que admite más variantes. Se hace sobre la tierra de labor, y el vino se lleva en bota.

La quinta comida se llama-cena. Se hace despues de anochecer y consiste generalmente en una cazuela de patatas con bastante pimiento como la que se tomó en la mañana, sirviendo de grasa el sebo.

Las tres comidas principales cuando se hacen en casa, se disponen poniendo en medio de la cocina una banqueta de tres pies con cubierta redonda. Sobre ella se coloca la cazuela o el puchero con cucharas alrededor y todos comen de rancho. El pan es de trigo, pero rara vez se usa en el almuerzo y cena. En verano son muy corrientes las ensaladas de lechuga y de berros.

Durante el invierno, los labradores de mejor posición económica matan uno o dos cerdos y un par de castrones para tener grasa y cecina para el invierno. Los demás matan un castrón o una oveja. En general los primeros hacen buenos embutidos de chorizo, lomo y longaniza, siempre un poco picantes.

Las vacas no dan mucha leche porque están muy trabajadas; y la que producen, muy buena, de ordinario se vende; lo mismo que la manteca, los huevos, pollos y gallinas.

Antes había muchas truchas en el Besnerga; pero hoy escasean, sin duda porque sus aguas son aprovechadas en Santa Lucía para el lavado de carbones, lo mismo que sucedió con el río Nalón en Asturias, que también lleva sus aguas ennegrecidas. En cambio, siguen abundando en el río Lunas, pero todas están contratadas para Madrid.

En los montes hay algunos cotos de caza que se subastan de tiempo en tiempo y en ellos abundan las perdices, liebres y codornices. En los montes altos hay jabalies que ocasionan grandes daños en los trigos y patatales, durante el verano y lobos que persiguen al ganado lanar durante el invierno.

Las cocinas del país son - típicas y se diferencia muy poco unas de otras; pero consideramos conveniente describir alguna con detalles para que el lector pueda formar acertado juicio. En Nocado

EL PRADO DEL CAMPAMENTO



visitamos la de d. Guillermo González. Es de forma rectangular de unos 7 por 5 metros. A un extremo se halla el hogar formando un cuadrado de dos metros de lado, a 25 centímetros del suelo. Es de grandes losas, sobre las cuales se hace el fuego, llamado aquí lumbre, hacia el centro y en superficie plana, sobre la cual pende una cadena, llamada "pregancia", que lleva un gancho del cual se cuelgan los pots y calderas. En la parte de atrás del hogar está la pared y arrimado a ella, un escaño de haya sin tallar. A la izquierda, una masera grande que también sirve de asiento y a la derecha un horno, todo él dentro de la cocina. Los hornos en Asturias están fuera y tienen su boca dentro del hogar; pero dicen estos vecinos que aquí no puede ser así, porque se enfriarían en el invierno con las nieves que caerían encima y a su alrededor.

Toda la cocina está a tejava sin chimenea ni campana, y recibe la luz por una ventana que tiene a la izquierda. La lumbre se sostiene por una barra de hierro a seis centímetros de suelo, apoyada en dos pies que se prolongan hacia arriba unos 25 centímetros, terminando en unas bolitas, por donde se coge. Este aparato, de unos 30 centímetros de largo, se llama "morillo".

En la cocina hay dos trébedas redondas de 25 centímetros de diámetro; otra de igual forma, de 30 y otra con dos pies en el círculo y otro en un brazo que se prolonga hacia atrás, sobre el cual hay una horquilla que sirve para colocar la sartén. Es el que en el Occidente de la Asturias transmontana se llama "caballete".

Entre las maderas del techo,

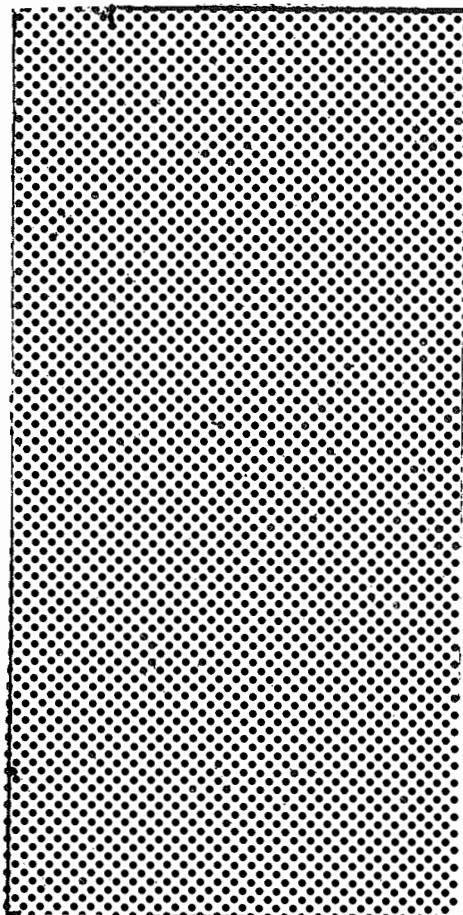

NIDO EN CASARES





VAJILLA TRADICIONAL

ennegrecidas por el humo y las tejas, hay unos 20 centímetros de tierra con objeto de evitar que se propague el fuego en caso de incendio. Usan el fuelle (llamado "barquin" en el Occidente de Asturias) para avivar el fuego y las tenazas corrientes. Hay una caldera grande de cobre, ollas y tarteras de un barro oscuro, ennegrecido, que se llama "perihuela"; espetera, cantarero, pota de hierro con tres pies, un salero de madera de 25 centímetros de largo con dos cavidades cubiertas con una tapa de una pieza que gira alrededor de un mango que lleva en el centro de la parte superior; un almirez

de bronce que llaman "mortero", y dos vasijas hechas de paja y zarza, muy bien tejidas, en forma de ánfora y de 80 centímetros de alto, que se usan para echar patatas, guisantes, y aún piensos para el ganado y se llaman "escriñas".

Hoy se alumbra con luz eléctrica, pero hasta hace poco se usaron candiles de hierro, de metal y de hoja de lata, de distintas y caprichosas formas, según que sirviesen para aceite o petróleo. Tienen también velones de metal para aceite. De unos y otros hemos recogido ejemplares.

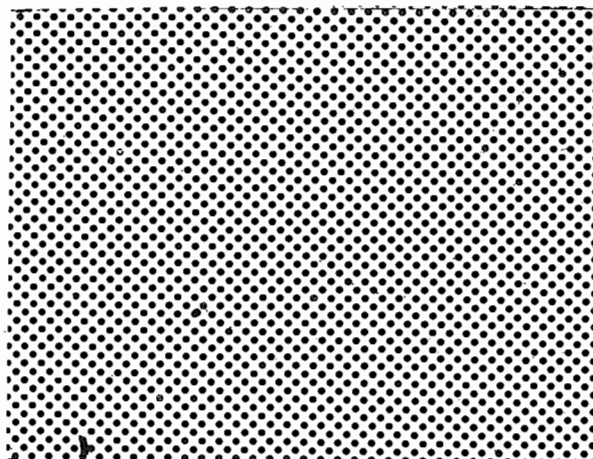
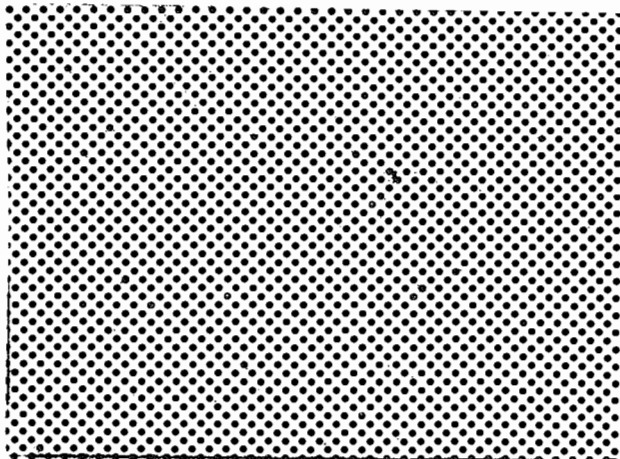

EL AÑO PASADO

Me piden que escriba unas líneas sobre el Campamento Social "MARAÑA 91", de grato recuerdo para todos los que en él participamos. Así, a botepronto, voy a intentar resumir un poco unas cuantas impresiones.

Lo primero que me viene a la memoria es el buen tiempo que tuvimos durante los tres días que duró el campamento. Mucho calor durante el día, y temperatura agradable por la noche. Cielos totalmente azules durante la jornada. Por la noche algunas nubes cubrían las cumbres del Mampodre, pero en ningún momento llegó a amenazar alguna de esas tormentas que tan molestas resultan cuando se está acampado.

De gente, más o menos como los años anteriores. Así de memoria,

sin tener delante datos, unas treinta y pico tiendas y alrededor del centenar de personas. Bastantes socios que no pudieron venir a acampar nos acompañaron el domingo, aprovechando el autocar que el grupo puso a su disposición.

Abajo lo pasamos muy bien. El prado, situado al Oeste del pueblo, al pie del Canalizo y a penas unos metros de la Fuentona, una de las fuentes del Esla, resultaba un lugar ideal para charlar y descansar tranquilamente. El sábado la chocolatada resultó abundante, pese a las prisas por ponerse a la cola, y aunque todos repetimos hasta saciarnos, sobró bastante. El Desfile de Modelos, divertidísimo. Las fotos valen más que cualquier comentario. Todos disfrutamos también con el fuego de campamento que encendimos por la noche, en el



que se sortearon numerosos regalos y no faltaron los cánticos; hay que reconocer que menos desafiados de lo que es habitual en esos casos.

En Maraña la gente del pueblo nos dió todas las facilidades. Habitaciones para los que no son muy amigos de dormir sobre el duro suelo y facilidades para comer y cenar cuando nos apetecía algo más sabroso que lo que se puede cocinar en un camping-gas. Los bares del pueblo estuvieron muy concurridos, sobre todo el sábado por la noche cuando un interesante Sevilla-Barcelona provocó una aglomeración de merengues y culés.

Desde el punto de vista montaño, el campamento resultó en general tranquilo. El fuerte calor no animaba a pelear en exceso con las duras pendientes del Mampodre. El viernes a la Peña Fontasquera subió poca gente, la mayoría de los campistas llegamos esa misma tarde después del trabajo. La excursión del sábado fue la más concurrida: treinta y pico personas ascendimos a la Peña de la Cruz. Nos llevó más de dos horas y media el remontar los casi mil metros de desnivel que había del campamento a la cumbre, sin respiro alguno. El día, bastante

despejado aunque con algunas nubes revoloteando por momentos entre las cumbres, nos permitió admirar la magnífica vista que hay desde la cumbre, que domina como pocas los Picos, los cordales de Ponga y Colláu Zorru y, por Oriente, hasta el Espigüete. Luego el grupo se dispersó: la mayoría descendimos de nuevo al campamento por el Valle de Valverde, algunos aprovechando para visitar las cercanas cumbres de la Polinosa o el Valcerra. Otros, los más animados, hicieron la travesía completa del Mampodre: Polinosa, Peña del Mediodía y Vajarto. El domingo la excursión prevista era al Pico Lago. Fue bastante poca gente. Hacía mucho calor y la mayoría preferimos quedarnos tranquilamente tomando el sol en el campamento.

Y así llegó el domingo por la tarde, y la hora de levantar el campamento. No pudo celebrarse la Misa prevista por la imposibilidad de acudir de nuestro sacerdote habitual, D. Oscar. Después de tomar un último cafelito en los bares de Maraña marchamos todos felices y contentos, esperando que en el campamento del año próximo las cosas marchasen por lo menos igual de bien. Y que nos encontrásemos en general un poco menos vagos.



ORGANIZACION

JEFE DE CAMPAMENTO

IGNACIO VELASCO VALDEPEÑAS

AUXILIAR DEL JEFE DEL CAMPAMENTO

RICARDO DIEZ GONZALEZ

COORDINADOR DE ACTIVIDADES SOCIALES

SANTOS CORCOBADO RODRIGUEZ

RESPONSABLES DE EXCURSIONES COLECTIVAS

MANUEL CARRERO PINEDO , CARLOS BARRIO CALVO
Y
JULIO GOMEZ ALONSO

Han colaborado además en la organización del Campamento Social "CASARES 92" y en la confección de este boletín extraordinario numerosos socios y simpatizantes del Grupo, a todos los cuales agradecemos sinceramente la colaboración prestada.

NUESTRO AGRADECIMIENTO

muy especial al alcalde y vecinos de Casares, sin cuya ayuda y cálida acogida habría sido imposible la organización y puesta en marcha de este campamento.

G. MONTAÑEROS

CAMPAMENTO DE MONTAÑA



ETUSA

CASARES 92

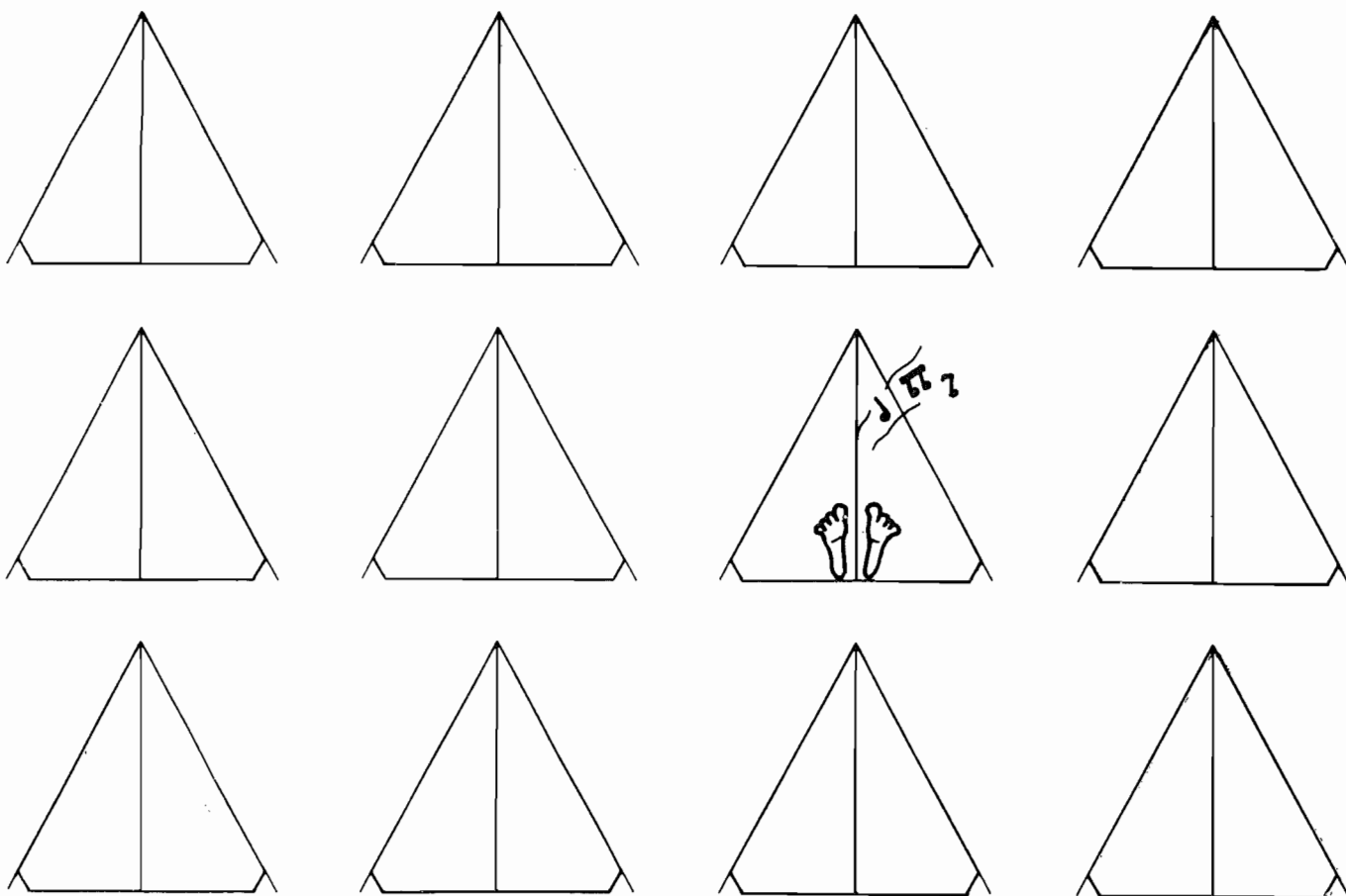

Septiembre 5, 6, 7 y 8

Hoy sus hijos crecen, pronto harán sus propios planes: estudiar, trabajar, empezar. Para que consigan llevarlos a cabo, la Caja le propone que no deje para mañana lo que pueda ahorrar hoy.

DEJELES PARA MAÑANA LO QUE PUEDA AHORRAR HOY.

ASI ES EL CRECIPLAN

Muy sencillo: puede iniciarlo desde 2.000 ptas. al mes.

Muy interesante: porque obtiene, además de un interés del 7,5%, bonificaciones a los 10 años y al vencimiento del plan. También consigue financiación ventajosa para la realización de sus proyectos futuros, regalos y participación en numerosos sorteos.

Muy seguro: porque tiene toda la garantía de la Caja y, además, un seguro de vida gratis.



CRECIPLAN
Plan del futuro de sus hijos



Caja de Ahorros de Asturias

La Caja con la gente que crece